京城日報

朝刊 夕刊共八頁
本紙定價一部金六錢 一箇月金一圓廿錢 郵稅一箇月金十五錢 外國送り郵稅共一箇月金四圓
廣告掲載料 五號十五字詰 一行金一圓五十錢 場所指定料（一行毎に）金二十錢以上增
發行人 [illegible] 京城府 [illegible]

吳竹 用ゐ 伊藤佐助釀

社說　奉公の誠を盡せ

今次事變に赫々たる武勳を樹てた生存者勇士に對する行賞は本年七月以來去る十五日までの間に既に三回に亘つてゐるのであるが、內外地を通じてこれまでに光榮に浴せる軍屬は實に四千百十名の多きに達し、その中には三百二十五名の半島出身者も含まれてゐる。さきに李仁錫上等兵等の行賞を拜して感激した我等は、今また生存軍屬に對する行賞の事を拜したのであつて、この光榮に浴した勇士はもとより、半島二千四百萬民衆は鴻大無邊なる皇恩に唯々感泣するばかりである。

いふまでもなく半島民衆は一視同仁の聖恩に浴し世界稀に見る幸福なる生活を享受してゐるのである。而して全民衆亦事變勃發と共に翕然として國民意識を昂揚し、この愛國の赤誠は天に通じて或は志願兵制度の創設となり、或は教育令の改正となり、或は氏制度の創設となり、益々奉公を盡してゐるのであつて我等の誠に喜びに堪へないところである。

然し世界は今や擧げて重大危局に直面し帝國の前途亦多難を加へてゐるのである。半島全民衆はこの秋こそ國難打開に蹶起すべきであるを思ひ、愈よ內鮮一體の下、盡忠報國の赤誠を披瀝し以て皇恩の萬一に報い奉らねばならないのである。

新商道の確立

この二十日を期して、全鮮一齊に新商業道德確立運動が展開される。その運動の企劃する實踐要綱の一つ一つが、新商業道德と今更聲高に打たれるまでもなく既に平時の場合でもかゝる商業倫理が高揚され、實踐されねばならぬことは勿論である。たゞ今日が臨戰體制下にあるが故に、かゝる商業者の倫理道德は一つの例外をも絕對に認めることなしに實踐されなければならぬのである。物[illegible]しても物資の調整に[illegible]は凡ゆる經濟の流れ[illegible]要求する[illegible]しめて、統制する。[illegible]戰時經濟體制の當然たる[illegible]統制經濟の原則であり、根本である。

從つて政府は凡ゆる政治的、行政的手段を講じて戰時統制經濟の運營を遂行しつゝあるのであるが、法は必ずしも萬全でなく、又その經濟政策の運用方針も場合によつては絕對に正當でない。況して自由主義的理念に立脚せる經濟機構の資本性とその機能の原理性を國家主義的統制主義的なそれに一擧に革新し、再編せんとするのであるから、そこに矛盾相剋が生れ、違背者が起きるとは又過渡的の現象として又當然といはねばならぬ。しかしその間隙に乘ずる一切の經濟違反は絕對に許さるべきでないのは勿論、合法的違反であつても、これを商業倫理道德の面から鋭く批判され、かつ場合によつては法的以上の社會的制裁を受けねばならぬこと勿論である。

斯く商業者としての新道德倫理はたゞ一つの理念として唱へられるだけではなく、實踐せられてこそ意義あるものであることは勿論であつて、かゝる實踐への心構へを本運動週間中に確立し、確固不動の信念にまで發展さすべきであらう。

英軍泰を完全包圍 基地提供を强要す
一方新嘉坡の軍强に狂奔

【サイゴン十九日同盟】英國はシンガポールの軍備强化に狂奔する一方マレー、ビルマの兵力を增强泰國境に集結配備し、泰國に軍事基地提供を强要しつゝありと傳へられるが、當地に達した情報によればシンガポールを中心とする現在の英兵力および軍備狀況左の通り

泰包圍の英兵力

シンガポール方面 シンガポール二萬、東海岸地區一萬二千、ペタン二萬四千、コタバル八千、西海岸七千

マレー方面 マレー總兵力七萬二千は白人、印度人、マレー人より編成されるが、印度兵は四萬二千に達し、泰國境より十キロ乃至二十キロの線に本陣地が構築されてゐる、空軍は二百五十機

ビルマ方面 ビルマ總兵力三萬二千、うちビルマ兵二萬五千、空軍二十五機、司令部はマンダレーに置かれ軍隊はラシオ、タウンギー、タボーイ、メルグイなどに分駐してゐるが、ビルマには反英分子が多數ゐるので軍隊は國內警備に兵力の大半を割かねばならぬ狀態である、一方重慶政權のビルマ派遣兵力は一萬五千といはれるが、すでにそのうち約五千の支那軍がラシオ、チーントン地區に入つてゐるといはれる

見事重慶の心臟部を貫く海鷲の必中彈（中支艦隊報道部提供―同盟電送）

在米邦人引揚げ逐增

【サンフランシスコ十九日同盟】米國の資產凍結以來在留邦人の引揚數は次第に增加し現在サンフランシスコに便船を待つ邦人のみでも二百五十名以上に上つてゐる、當地總領事館ではとりあへず便船を求めて逐次歸國のうへ歸國せしめるに決した、一方資產凍結はいよ〳〵嚴格を加へ在米日本系各商社も開店休業の狀態を餘儀なくされてゐるため、いづれも事務の縮小をはかり九月中旬ごろまでには日本から來任した社員は全部引揚げせしめ、その他は僅少數の外人雇傭者をもつて事務所の存續をはかる方針である、この結果最後まで居殘る者を除いて歸國する邦人數は大體一千三百名以上に上るものと見られる

ガイダ主筆 米に警告

【ローマ十八日同盟】ジョルナーレ・デイタリヤ主筆ガイダ氏は十八日『日本の役割』と題する論を掲げ、太平洋に於る日本の重要地位を指摘して對米警告を行ひ次の如く論じてゐる

ルーズヴエルト大統領は盲目的に日本の重量を考へなければならぬ、大西洋上の英米首腦會談は實質的には英米合の前觸れであるがかゝる早計の方策に突入するに際してアメリカは日本の存在と三國條約に規定されてゐる日本の使命を考慮しなければならぬ、日本は蔣介石と過去四ケ年間戰つてゐるのにもかゝはらず一向國力を弱めてをらず、むしろ日本の戰爭力を增加したといへよう、對支戰爭における日本の犧牲は僅少であり、しかもその海空軍は全然消耗されてゐないのみならず、原料および優秀な基地を有する廣汎な地域を支配してゐる日本がなければイギリスはその極東海軍力を減じ、印度および濠洲の軍隊を歐洲戰爭にさらに參加させたであらう

陸鷲、揚子江上流の敵軍事施設を爆擊

【〇〇基地十九日同盟】揚子江上流の沿岸軍事施設ならびに輸送船舶を連續的に爆擊、敵に多大の損害を與へつゝあるわが遠藤、小野、町田、堀田、笠村の新銳陸鷲部隊は十九日午前また〳〵四川の要衝忠縣（萬縣上流八十キロ）を急襲、兵舍を完全に爆破炎上せしめた、また青木、深澤、是松、大井の各部隊は揚子江の敵輸送船を求めて出動、巴東附近において二千トン級の汽船を發見、命中彈を浴びせて、これを炎上擊沈せしめた

陸鷲、貢井を空襲

【南京十九日同盟】支那派遣軍報道部十九日發表＝陸軍航空部隊は本十九日午前十一時忠州の敵軍事施設を攻擊し、また他の有力なる部隊は午後一時四十分貢井（敍州西方二百キロ）の敵軍要施設を空襲し、いづれも全彈命中、大火災を生ぜしめたり、さらに別の一隊は數日來に引續き揚子江上の船舶を求めて攻擊中なり

陸鷲、自流井（四川）を再び猛爆

【〇〇基地十九日同盟】陸軍航空部隊の木下、秋山、小川、別府、坂口、高橋の各部隊は十九日長驅第二次自流井爆擊を敢行した〇〇機の堂々たる大編隊をもつて進攻した荒鷲は第一次猛爆に哀れな殘骸を殘してゐる敵兵工廠、マッチ、セメント工場、硫酸工場に痛烈な大爆擊を加へ、これら諸施設を木っ端微塵に粉碎燼滅せしめ全機無事歸還した

在泰英米公使館 遲ればせ、大使館昇格か

【バンコック十九日同盟】帝國政府の在泰公使館の大使館昇格に追隨して英米兩國もこれにならはんとする模樣でバンコック外交界では英米兩國は近く大使館昇格を泰國政府に通告するであらうと觀測してゐる

敵性商船へ 英聲明

【ブエノスアイレス十九日同盟】ブエノスアイレス英國大使館は十九日英經濟戰爭省のコムミュニケとして、仕向地を歐洲各港とし、南米諸港において敵國商船に積替へるべき商品を積載せる一切の商船は今後敵國商船と看做す旨聲明した

伊軍奮戰

【ローマ十八日同盟】イタリー軍司令部十八日發表＝▲北阿 一、獨機は再びトブルク港の敵軍事施設を攻擊同港內にあつた二千トンの商船一隻に直擊彈を命中擊沈した 一、イタリー機はマルサ・マトルーにも有效なる爆擊を行ひ、さらに同地とシデイバラニ間の海上で軍艦に護送された敵商船一隻を擊沈した 一、十七日の英機バルヂヤ空襲の際うち二機は不時着したが同地の駐屯部隊は搭乘員とゝもにこれを捕獲した 一、英機は十八日ベンガジおよび附近のイタリー軍前線飛行場に來襲したが、イタリー防空砲火は一機を擊墜した ▲東阿 一、英機はゴンダールおよび同地附近イタリー軍前進基地に來襲した 一、敵軍はエチオピヤ、ウオルエフイツトおよびクルクワルベルトに襲擊して來たが多大の損害を與へこれを擊退した ▲地中海 一、イタリー偵察機一機は中部地中海上空でスピツトフアイヤー戰鬪機五機と遭遇したが空中戰により敵機一機を擊墜、無事基地に歸還した

司法省調査部長發令

【東京電話】司法省調査部長は十九日左の如く發令された

任調査部長（二） 前橋地方裁判所長 齋藤直一
任判事（二） 補前橋地方裁判所長 司法書記官 大臣官房人事課長 佐藤佐
任司法書記官（三） 命大臣官房人事課長 大阪控訴院判事 辻朔郎

オデッサ凄慘
ソ聯のダンケルク

【ベルリン十九日同盟】オデッサに包圍されたブジョンヌイ元帥麾下の赤軍部隊は包圍網を突破することが絕望となつたので黑海艦隊商船を同港に集結して海路逃亡を企てつゝあるが、十八日D・N・B通信に入つた情報によればドイツ空軍は戰鬪機、急降下爆擊機の大編隊をもつてオデッサを襲擊、爆擊を加へてをり、オデッサはいまやソ聯のダンケルクたらんとするの情勢にある、この爆擊で赤軍を滿載して出港するばかりになつてゐたソ聯輸送船六隻合計一萬五千トンが大損傷をうけて出港不能に陷つたほか、輸送掩護の任についてゐた黑海艦隊所屬巡洋艦水雷艇各一隻がいづれも命中彈をうけて重大損害をうけた、一方ドイツ機は包圍圈縮小に呼應して空中から果敢な低空飛行によつて混亂狀態にある赤軍に猛烈な地上掃射を加へつゝあり、オデッサは陸空双方からの猛攻によつてダンケルクの最後を彷彿たらしめる凄慘な光景を呈せんとしてゐる

重慶法幣安定資金委員會

【上海九日同盟】重慶法幣安定資金委員會は十八日上海にある十四の特許外國銀行に對しこれら銀行が正常なる支那への輸入貿易に對し外貨を賣却し得るやう現物渡五ドル卅二分の十一のレートをもつて外貨を供給する旨聲明を發した

海運、造船、船員を國家の管理下へ
海運國家管理要綱決る

【東京電話】政府は最近の國際情勢の急展開に備へ海運統制の臨戰體制の確立をはかることとなり、十九日の定例閣議で海運國家管理要綱を附議決定したが、右は海運、造船、船員の三部門を國家管理下に置き戰時下海運動員に對應せんとするもので昨秋結成された海運中央統制輸送組合を中核として推進されて來た我が國海運統制機構は、こゝに飛躍的進化を見ることとなつた、卽ちその骨子とするところは

一、現在の海運中央統制輸送組合を發展的に解消せしめ、新しく强力な國家代行機關を設置、純國家的機關として官民全體の形式を取り荷受、配船、運搬など輸送國策を遂行する
一、政府は海運統制令により船舶所有者に對し貸船命令を發し、特殊法人に全船舶を集中管理する
一、戰時の船舶損失は國家が補償する
一、造船または船舶用機關などの擴充計畫に對し政府は必要なる資材、勞力を確保し、その他あらゆる助成の途を講ずる

など內容とするもので、海運に關する綜合的計畫の運營によつてその全能力をあげ、船腹の急速かつ大量の擴充をはかり新機構のもとに非常時局に對處せんとするものである、海運國家管理要綱左の如し

一、船舶管理 （イ）政府は戰時海上輸送完遂のため船舶を徵用す（ロ）政府は輸送計畫および配船計畫を樹立決定し特別法人をして輸送の實施に當らしむ（ハ）政府は徵用船舶を特別法人に貸し下げ、これが運行をなさしむ（ニ）特別法人は船主に對し政府の決定する船舶徵傭料金を支拂ひ、船主は政府の決定する運賃を收受す（ホ）政府は船舶の建造および保有に關し助成ならびに强制の方途を講ず（ヘ）政府は船舶管理により生ずる損失を補償す（ト）船舶管理に卽應し主要港における港灣荷役は一元的に運營せしむ

二、船員管理 （イ）船員は政府これを徵用す、但しこれにより從來の雇傭關係の繼續を妨げず（ロ）政府は徵用船員の給與および配乘を決定し、特別法人をして給與の支給および配乘の實施に當らしむ（ハ）政府は船員の公務死、公務傷病に對する扶助を行ふ（ニ）政府は船員の短期養成施設を急速に擴充整備し、必要に應じ商船學校の修業年限を短縮す（ホ）政府は特別法人をして船員福利施設を整備し、之が運營に當らしむ

三、造船管理 （イ）政府は主要なる造船所および船舶用機關、部分品などの製造工場を管理す（ロ）政府は船舶の建造および修繕計畫を樹立決定し、注文者および造船所を指定してこれを實施せしむ（ハ）政府は造船または船舶用機關部分品など關係業者をしてこれを實施せしむ（ニ）政府は必要なる資材勞力および動力を確保し、資材の計畫的配給をなす（ホ）船舶の建造價格および修繕料は政府これを決定す

四、特別法人 （イ）特別法人は國家總動員法第十八條に基く法人とす（ロ）特別法人は船舶所有者またはその團體をもつて構成す（ハ）特別法人の役員および主たる職員は關係官吏および學識經驗あるものより政府これを任命す（ニ）政府は特別法人に對し必要なる補助金を交付す

五、法令整備 國家管理のため國家總動員法による勅令を制定す

來月下旬までに整備

【東京電話】遞信省では十九日の定例閣議に海運管理要綱を附議承認を得た、よつてこれを具體化すべく急速かつ全面的に準備を進め來月下旬までに勅令案要綱を整備し總動員審議會に諮問する筈である、しかして同勅令制定のため總動員法より引用される條項は

一、第十條による船舶を徵用する件
一、第四條による船員を徵用する件
一、第十八條による特別法人を設置する件

でこれらは一般勅令として制定される筈である、船舶管理統制の確立のために現在の海運中央統制輸送組合は發展的解消を遂げ、新たに設立される特別法人が海運管理の中核體となる譯である、特別法人は全船舶の傭船、運航、荷役などの運營業務を行ふが、個々の運航業務および組織は現在の運航業者およびその組織を活用する、併して船主に對しては政府決定の船舶徵用料金が支拂はれるだけとなり、從來の甘味がなくなる結果自主的な造船計畫が減少する惧れがあるので政府はこれに對處すべく造船命令を發するが、それは特別法人および、一般業者に對してなされる豫定である、なほ遞信省では陸軍省ならびに海軍省との間に連絡委員會を設置し國防ならびに運送上の見地より造船計畫を樹立し造船命令を發する場合その他の造船國策を決定する筈である

第三國依存度を滿洲國完全に清算
日滿經濟渾然一體化

【東京電話】英米などの對日經濟斷交に對應する我が國經濟體制は東亞共榮圈確立を目標としてその各分野に亘つて整備を急ぎつゝあるが、東亞共榮圈の根幹たるべき日滿經濟一體化についても、いよ〳〵日滿兩國經濟の密接不可分關係を强化し、その諸施策に漸次これを具體的に反映しつゝあることは注目される、卽ち獨ソ開戰ならびにその後における國際情勢の急迫に伴ひ滿洲經濟は第三國依存度を完全に清算し、資金資材についても全面的に對日依存に轉換し、かくて兩國經濟は從來の協力の段階より更に飛躍して日滿經濟渾然一體化の段階に入るに至つた、從つて目下立案中の第二次五ケ年計畫においても第一次計畫に相當の修正を加へ日滿支の產業立地條件にもとづき鐵、石炭、非鐵金屬、液體燃料など生產資材部に重點資源、動力資源の開發に重點を置き日滿經濟一體化の精神を十二分に反映することになつたが、これを最近における日滿經濟關係の動きについて見れば左の通りである

一、日滿を通ずる產業別統制會の結成は兩國產業を同一水準において統制すると共に生產面に配給の割當勞力配分、技術交流、價格調整などを通じて兩國經濟の一體化を促進する
一、本年度の對滿投資豫定額は大體[illegible]の希望額より十億七、八千萬圓に內定したが、滿洲國の對日資金期待は生產力擴充の遂行に伴ひますます增加をみるべく我方としても能ふる限りの支援を約してゐる、對滿資金導入ルートとして一般生命保險團體の出資で對滿投資證券會社の設立をみたが、更に積極的施策としては預金部、簡易保險、生保團などの滿洲國公債引受などの措置が講ぜられることにならう
一、日滿貿易は最近一段と重要性を增加したが兩國間の圓滑なる物資交流を促進するため目下日滿貿易强化策が考究されてゐる、既に實施に移された日滿通商制度の改善滿洲貿易聯合の設立による滿洲重貿易統制機構の一元化、農產物ならびに木材に關する日滿間關稅の撤廢、第三國向け物資の對滿輸出振向けなどは何れも日滿關係緊密化に拍車をかけるものであらう

中小商工業對策
東京商議の建議案決定

轉廢業施設を積極的に擴充强化し

【東京電話】東京商工會議所ではかねて商業部會、工業部會においての中小商工業對策に關し研究中であつたが、成案を得たので十九日役員會に附議決定同所決議として關係當局に建議、政府當局の善處方を要望することゝなつた、建議案內容左の如し

基本方針

一、物資ならびに勞務動員計畫に照應して業種別に整備の基準ならびに形體を確立し、もつて整備の具體的目標を明示すること
二、整備轉換の立案實施については單に業界の自主的措置に放任しまたは政府が一方面に强行することなく、この際官民合同の强力なる機關を設けてその急速なる促進をはかること、なほ企業合同を容易ならしむるやう課稅上時期措置を講ずること
三、配給機構の整備に當りて徒らに新機構を創設して業界に必要なる摩擦と配給機能の停滯などを生ぜしむることなく、事情の許す限り在來の施設および技能經驗を充分に活用せしむるやう考慮すること
四、整備統合の促進 營業免許制の實施などに當りては配給業者の要望などにつき必要なる措置を講ぜしむること
五、整備轉換の實施に當りては戰時社會政策的觀點より諸般の轉[illegible]もつて迅速かつ圓滑なる轉移を期すること
六、關係各官廳の連絡を緊密にし本對策の樹立實施の統一とその圓滑化を期すること

具體的方針

一、商業者に對する營業免許制を速かに實施すること
二、商業組合を再編成すること
三、轉廢業對策を完備すること

建議

一、整理を必要とする業種に速かに免許制を實施すること、工業者は商業者と異り新規開業比較的困難なりといへどもいまだ設備制限または資材配給などの統制不充分なるため新規開業者少からず、よつてこれを防止するため、中小商工業の整理統合と相俟んで整備を必要とする業種に工業免許制を實施するの要あり
二、工業の組合制度を根本的に再檢討し、これを整備强化すること、從來の工業組合は業者の共同利益の增進に重點を置きたるが、今後は資材の配給、生產性の昂揚技術及び經營の改善向上その他統制經濟の圓滑なる運營に協力すべき責務のいよ〳〵加重せらるべきに鑑み工業組合を根本的に再編成するの要あり
三、工業經營改善對策 中小工業者にして整備後營業を持續するものに對しては現下の急務たる生產力擴充遂行の當面の責任者たることを自覺せしめもつてその技術の向上、經營能率の增進をはからしむるため、政府は積極的にこれが指導を行ふを要す
四、轉廢業者對策 中小工業の整備に當り轉廢業を餘儀なくせらるゝ業者に對しては速かにその向ふべき方針を明示するとともに緊急適切なる方策を講じ、もつてこれら業者の轉換を容易ならしむること最も肝要なり

根據なき流言
取締の緊要を痛感
總力運動指導委員會

きのふ 第十八回總力運動指導委員會は十九日正午から午後二時まで各委員出席の下に開催、附議事項として改善婚禮規準中改正の件を附議して從來內鮮人別に甲式、乙式とあつたうち、國民服制定のために改正を加へる必要を生じたので近く聯盟理事會に諮つて最後決定を見ることになつた、次で川岸委員より盟外團體が簇生することを出來るだけ抑止し、やむを得ざるもの以外は朝鮮聯盟に包含すべきであることを提言、引續き川岸委員より先般鑛山聯盟の增產督勵員として黃海道地方へ出張した際の視察報告と地方の愛國運動が熱心になり[illegible]上げ希望の聲が多くなつたので總督府、聯盟等で愼重考究中であること及び防空訓練の徹底から防空壕の設置が多く見られて効果をあげてゐるがその反面之に關聯して民心を惑はす流言が生れてゐることについて何等かの對策を講ずべきことが話題に上つた

第二豫備金支出內譯

【東京電話】政府は十九日の閣議で東北、關東、中部、近畿など十四縣の桑、麥、菜、果樹などの凍霜害に對する救濟助成施設費二百八萬三千五百二十二圓の第二豫備金支出を決定したが、その內譯左の如し

一、麥類種子購入助成金 五七七、七八九圓
一、蠶業應急施設[illegible]助成金 二〇二五、七二二圓

內譯
稚蠶共同飼育助成金 九九、二一六圓
桑園改植助成金 一一五九、三〇〇圓
夏秋蠶種購入助成金 四八五、〇六二圓
病虫害防除助成金 二八二、一四四圓

總督府辭令（十八日附）

全南長興郡邑長中川啓次郎 奏任官待遇 ▲滿州農業學校敎諭高橋爲治郎 依願免本官

朝鮮農業の道

興農讀本第一編輯 京城日報社

興農讀本第一輯として發刊された、本書はさきに本紙に連載された全鮮農民道場の血涙の體驗記『大地の父に覺く』をはじめ、昨年九州に派遣された農村中堅青年隊の視察記および各道愛國班の農業報國實況など事變下涙ぐましい愛國の至情を發揮した半島青年の姿を遺憾なく描いたものである、いま再版發行にあたり農村指導者、敎育者はもとより一般農村青年必讀の書として御一讀を乞ふ次第である

再版 四六版 三八四頁 寫眞 一〇頁入 定價 八〇錢 送料一〇錢
全鮮本社支局にて御求め下さい
發行所 京城日報社 振替京城三〇〇番

婦人朝日

★新秋九月號 愈々發賣 定價五十錢

秋の風俗（座談會） 今和次郎・古谷綱武・三岸節子
「臣民の道」のをしへ……吉田三郎
疲れたる國と疲れざる國……飯島幡司
萬葉のこゝろ……齋藤瀏
隨筆・今朝の雷……森田たま

空爆の經驗
パリ最初の空爆……荻須高徳
戰ひは勝たねばならぬ……牧逸人
連續空襲のロンドン……香月保
ナチスの婦人組織（見て來たドイツの女性生活）……松村鐵子
赤都の女性・その生活（モスクワよりかへりて）……今井文子

わが友樋口一葉のこと 田辺夏子

隨筆集
・尼寺……網野菊
・學問を想ふ……菅井準一
・かまきり……小山いと子
・農村の女性……結城哀草果
・奧州三山……竹田菊

結婚の幸福を探す……鳴海碧子
生活に藝術を……外山卯三郎
狂へる子の母として……中川善之助

私の母さん 豐田正子・野澤富美子・永井百合子・辻久子

短篇 セーラー服……田畑修一郎
小菊の秋……川上喜久子
連載 つくりたい子供部屋……芹澤光治良・島木健作

家庭での科學教育（座談會）
家庭婦人の必讀記事（出席者）松前重義・山本勝雄・竹內賢正・[illegible]

朝日新聞社發行

新女苑 九月號發賣

自由主義の娘たち（名作女性訓）……河上徹太郎
未完成の情熱（讀書の頁）……龜井勝一郎
時局と女性……野村重臣
戰爭と美術……松本弘二
戰爭と鐵……石井良一

科學のおもしろさ 辻二郎
南の女（四色版）……繪・文 川島理一郎
旅の町・旅の人……吉田絃二郎
遍歷の詩人（詩）……西條八十

安南の女 小松
廣東の街と廈門の夜……英美子
古朝鮮のロマンス……金素雲

家族制度と女性の立場 座談會
穗積重遠・杉浦築雄・長谷川如是閑・今日出海・長谷川時雨
最近いはれてゐる生活の新體制、或は日本的生活の新秩序は、日本の家族制度、現實の家族形態の再認識の下になされなければその確立は期し得ない。これは法律的に、民俗的に種々の角度から家族制度を檢討し、女性と家族制度の關係を說いた座談會である。

七兒を喪ひて 鷹野つぎ
子を喪ふこと七度、亂れ破れんとする感情をおさへて、湖畔の七つの墓に、子を悼む母の哀切の文。

座談會 **千島の燈臺守は語る**……古谷綱武
現代職業婦人の肖像
長篇小說 美しき心の物語 武者小路實篤

世界女流短篇集
・名聲 A・ヴィヴァンティ 柏熊達生譯
・孤兒ミレンカ エッシェンバッハ 國松孝二譯
・面影 マリイ・ル・フラン 新庄嘉章譯
・或る女優の死 エドナ・ファーベア 內山敏譯
雨 林芙美子
靑苔の庭 井伏鱒二
泥雀の歌 室生犀星

定價六十錢 送料二錢 東京京橋銀座西一 實業之日本社 振替東京三二六

新段階に入る金融界 其後に來る新課題
業務分野の整備と確立

漢城銀行の慶尚合同銀行合併、朝鮮商業銀行の大邱商工銀行買收により朝鮮における第一次銀行合同は、殘された唯一の地方銀行たる湖南銀行の中央吸收統合のみとなつたが、既にこれについては總督府當局者もその内意あるを示唆してをり、何れの銀行に吸收されるかは別として、極めて近い將來においてこれが實現を見ることは明かとなつた、斯くて湖南の統合が實現すれば、鮮内の銀行整理統合は新しき段階へ立つことになるわけであるが、この新段階の目標が京城に集中された三乙種銀行の更に一段の合同にあることは理想であるとしても目下のところ總督府當局もその域へまで發展形態は豫想して居らず又金融界においてもこれ以上の地方乙種銀行の整理統合については可成り異論もあつて、結局そこまで發展するためには相當長い時日と議論過程を經なければならぬと解される

然らばその後に來る半島金融界の命題としてはかかる企業體の整理統合より、更に内容的なものを狙つて、所謂金融新體制の實現を期するといふ方向にあるのではないかと解される

即ち戰時體制下の金融界としては公債の消化と生産力擴充資金の疏通といふ二大目標に凡ての機能を總動員すべきことは勿論であるが、その目的遂行のためには現在の各銀行の使命と機能が必ずしもそれに副はざる状態にあることが發見されねばならず、この點への再檢討が必然的に要請されて來る形勢にある、朝鮮の各銀行の關係としては發券銀行、爲替銀行としての鮮銀、企業金融、不動産銀行としての殖銀、商業金融を使命とする乙種銀行及び國内爲替及び商業金融を本來の使命とする内地銀行の支店があつて、然もその實状はその業務分野の混亂が、各行の摩擦相剋を將來して、表面上極めて平靜裡にあるとはいへ、内面的には競爭依然たるものがある

かくてこの金融分野を中心とする鮮銀系の整備は漸くにその必要性を增大しつゝあるのであつて關係方面としては徒に之れを傍觀してゐることを許されぬ機運にあるとされる、この點へ果して總督府がどの程度の關心をもち如何なる成案を有してゐるかは頗る注目されるものがあるとして朝鮮金融界の今後に來る課題がこの根本的な業務整備の方向に進みつゝあることは大勢として否めず、今後の發展が期待されてゐる

合併四銀行の
六月末現在 預金、貸出總額

漢城銀行と慶尚合同銀との合併、朝鮮商業銀行の大邱商工銀行の買收は昨十九日の商工、商銀間の假調印によつて一段落を告げたが六月末現在になる四銀行の預金、貸出總額は別表通り預金二億九千三百四十二萬四千圓、貸出二億六千六百四十一萬二千圓となつてゐる

	預金(千圓)	貸出(千圓)
漢銀	一〇七、〇三四	九六、四三六
商銀	一六六、三三四	一五一、九〇七
商工	一〇、四二五	九、一六六
合同	九、〇三一	八、八〇三
計	二九三、四二四	二六六、四一二

南鮮燐寸麗水に工場を新設

【麗水】慶南の南鮮燐寸株式會社では麗水に工場を設置すべく麗水邑へ敷地五千坪の斡旋方を依頼し來り邑でも積極的に便宜を與へるやう取計つてゐるが、同社では先般重役を派遣し實地調査に來麗、邑職員の案内で邑内の鳳山里、美坪、文水等を

鮮滿支一體の物價均衡を是正
東亞經濟懇談會朝鮮委員會で

鮮滿支なかんづく鮮滿間の物價は兩者各政府當局の自主的物價政策により、全面的に甚だしく均衡を缺いてゐる憾みがあるので、東亞經濟懇談會朝鮮委員會では最近における鮮滿支の物價水準を調査したうへ、これが調整に乘出すことになつた

この物價調整は本來當該政府當局において行ふべきであるが、行政上の制約により實質的に是正に乘出し得ない事情にあるので日滿支三國一體の經濟機構確立をその使命とする東亞經濟懇談會が調整に乘出したわけである

第二次生産擴充計畫 道路開發を斷行
先づ全鮮産業橋梁を調査

第一次生産擴充計畫は本年を以て終了、愈よ明年度より第二次計畫に移り鮮内産業部門以外に運輸部門に道路、河川等の輸送關係に手を伸ばし綜合計畫を實施するとなり内務局土木課では右計畫に呼應し明年度より十ケ年計畫を以て産業道路の開發を行はんとしてゐるが之に先だち現下の陸上輸送は牛馬の不足、資材難による荷車の不足、ガソリンの使用制限等のため輸送難を極めてゐるのでこれが應急對策として橋梁の重量制限につき一般調査したので同工事の實現も近きものと見られてゐる的に現在より三割乃至三割五分の引揚げを行ひトラック、牛馬車一台當りの積載量の增加を以つて道路運輸の能率向上を圖ることゝなり全鮮産業道路の橋梁調査を行ふことゝなつたが調査の結果によつては橋梁補強の計畫も派生するのではないかと見られる

全鮮企業合同數 增加を示す
朝商第二回實情調査

朝鮮商議の鮮内における第二回(昨年十一月以降本年八月現在)企業合同と實情調査によれば全鮮の企業合同數は八十七件にして目下合同計畫のものが九件あり、これを前回調査の合同數五十三件に比すれば卅四件を增加してゐる

企業の合同を業種別にみれば飲食料品關係の卅件(うち米穀關係十二件、他は主として製菓、製パン)を筆頭に交通運輸關係十四件、纖維品關係十二件、燃料關係七件、紙工品關係廿四件となつてをり、前回調査に比し特に製菓方面の合同が激增したのと雜品關係の合同が多種多樣に亘り、重要物資から漸次一般物資へと合同機運が波及浸潤し業界各方面に事業統合整理の必至的情勢と順應しつゝあることは注目される

次に企業合同を地域別にみれば釜山の廿二件が最も多く、次で光州の八件、會寧七件、京城、大邱各六件、仁川、麗水各五件、全州、海州各四件、新義州、春川、元山、馬山各三件、大田、羅津各二件、清州、木浦、馬山、鎭南浦各一件の順位となつて居る、企業合同と組織形態としては任意組合の卅九件が最も多く次で株式會社の廿四件、有限會社十八件、合名會社一件その他五件となつて居る、合同資本額は最低千圓、最高二百萬圓にして内譯は一萬圓未滿九件、一萬圓以上五萬圓未滿廿六件、五萬圓以上十萬圓未滿十五件、十萬圓以上廿萬圓未滿廿七件、廿萬圓以上五十萬圓未滿三件、五十萬圓以上百萬圓未滿三件、二百萬圓一件となつてゐる、なほ企業合同によつて必然的に生ずべき轉失業は調査件數八十四件のうち、轉失業をしたもの十三件、現在未解決のもの五件にして企業合同による轉失業問題は内地の如く逼迫した情勢に置かれてゐないことは事實である

鴨江の流筏 試驗成績良好

鴨綠水電水豐ダム本郷後における流筏への影響如何は關係各方面注視の的となつてゐたが、十八、九の兩日現場で流筏試驗を實施、十八日は長さ七百米、高さ七十三米の流筏路に三台の筏を流下試驗を行つたが、一台も分解せず極めて良好なる結果を得たので十九日は總督府林業課の關技師以下關係官立會のもとに三十台の流筏試驗を實施するが二十日から下流に編組を設置し、本格的流筏を開始する

東拓副總裁、增員理事の
朝鮮常駐論擡頭
總裁の善處方を要望!

朝鮮における食糧增産關係は當面の國家的重大問題にして今や全鮮とも官民總起ちの增米運動を展開中であるが朝鮮の增産に重大なる役割を有する東拓は上内理事を始めとして全員これに協力してゐるとはいへ總裁、副總裁とも東京にあり、然も理事二名までも東京に常駐してをり殆ど不在幹部を擁してゐるかの感があり、爲に京城支店は一々中央に指令を仰がねばならぬがかくては事務の遲滯はもとより朝鮮の實情に對する幹部の認識が缺けるので、斯る時局下にあつては朝鮮における東拓の負荷する重大使命に鑑み副總裁の朝鮮常駐と理事一名の朝鮮支店增員を斷行すべきであるといふ聲が擡頭し來つたことは注目され、右につき監督官たる水田財務局長を訪へば次の如く語る

東拓に對する監理といつても米增殖に對してのみだが、私は先般東上の際に朝鮮支店の方へ理事一名增やしてくれるやうに要望して置いたから善處してくれることと期待してゐる、而も副總裁も常駐すべきだつて?さうなれば、こんな結構なことは無いが、さあどうだらう

松島遊園が觀光を合併

松島遊園株式會社(資本金一百萬圓四分ノ一拂込濟)では今回松島觀光株式會社(資本金十八萬圓全額拂込濟)を吸收合併(比率二對一)し社名を松島住宅經營株式會社と改稱することとなり、事業も從來の遊覽觀光事業を附帶事業となし、松島附近の同社所有地約四十八萬坪に住宅建築分讓することを方針と決定、すでに準備工作を進めつゝあるが近く兩社とも臨時總會を開き、重役改選を行つたうへ急速に合併工作を進めることとなつた

推薦會設立は九月中旬以降か
京商理事本府と打合せ

商議議員の推薦制實施について最も熱心に準備を進めてゐた京城商議でも既報の如く十八日の議員懇談會において議員一致推薦制を採用することに確定をみたので、伊藤京城理事は十九日本府當局を訪れ、この旨報告すると共に右制度の實施方法についても種々打合を遂げた、なほ推薦會をあまり早急に設立した場合は暗中飛躍その他種々の弊害を將來する恐れあるので九月中旬以降に設立することゝなる模樣である

最初の南北電源調整
愈よ送電開始
富平大田線工事切上

半島電氣統制に大きい發言權を持つに至る國有高壓送電線の第一期富平大田線十五萬四千ボルトの工事は資材難を克服して重點的に集中されつゝ豫定以上の工程を邁行、明年三月送電の豫定を切上げ本年十二月には富平天安間を新設と天安大田間既設線を六萬六千ボルトに補強して最初の南北電源調整送電が開始されることになる十五萬四千ボルト線の大田までの完成は明年三月となり、鴨綠江水豐の發電開始による追加分の南鮮供用が見込まれてゐる

石油の標準價 全鮮的に統一
罐付販賣制度に注目

石油販賣價格中持届及び諸掛費、罐使用料については昨年五月九日本府當局において其の標準價を各道に提示し實施に關しては各地當局の自由に委せてゐたゝめ實施せざる京畿、慶南、平南の三道を除く各道では區々まちまちで何等統一がなく需給統制も放任し得ざる状態にあつたのでこの度朝鮮總督府告示第千二百九十四號を以て全鮮的に統一することゝなつた即ち從來持届價格及び諸掛費は實費徴收の建前であつたのを左の如く定めた

(イ)ドラム罐一本につき四粁まで九十錢、八粁まで一圓八十錢、八粁を超ゆる場合は四粁を增す毎に九十錢、但し持届罐一買主に付一回に十罐を超ゆる場合は四粁まで七十錢、八粁まで一圓四十錢、八粁を超ゆる場合は四粁を增す毎に七十錢

(ロ)石油罐一罐に付四粁まで九錢、八粁まで十八錢、八粁を超ゆる場合は四粁を增す毎に九錢、但し持届罐一買主に付一回に二十罐を超ゆる場合は四粁まで八錢、八粁まで十六錢、八粁を超ゆる場合は四粁を增す毎に八錢、鮮内給油所は軍油一八立に付き六錢

次いで罐の使用料を撤廢し罐貸料に改め次の如く料金の決定を見た

(イ)ドラム罐の場合一本に付き一圓二十錢

(ロ)十八立入石油罐の場合一罐に付き二十錢、三十日を超ゆる場合は三十日またはその端數を加ふることにドラム罐一本につき六十錢、石油罐一罐に付十錢

この度の改正中特に注目すべきは罐付販賣の制度を新たに加へたことでこれにより從來地方鑛山等で運輸關係から空罐の使用料として支拂つてゐた負擔がなくなり、購入も非常に容易となる點である即ち罐付にて販賣する場合は十八立罐一罐に付き新罐詰のもの七十錢、古罐詰のもの六十五錢を加算、箱詰の場合は一箱につき六十五錢を加算する

夕刊後の市況

◇…朝取實物出來値
高周波五二圓七一八▲朝鮮石油新一五圓九▲京春二三圓六▲岩村鑛業四〇圓〇一一圓〇▲朝陽鑛業九圓〇滿洲炭鑛七一圓〇▲新興鋼山三七圓〇▲小倉製鋼新三四圓五▲出來高二一・五〇〇枚

物價問答 オルガン小賣値

【問】山葉オルガン(白鍵三六鍵ストップ四個附及び六個附)の最終小賣値段を御教示下さい(平壤府内紋知生)

【答】オルガンでは通常白鍵卅六鍵と呼ばず六十一鍵と申してをります、ストップ四個附は一百八十五圓ですがストップ六個附といふのはない筈です七個附の間違ひではないでせうか、その分でしたら三百三十圓になつてをります、詳細は本年六月十八日附の朝鮮總督府告示第八百七十三號で指定されました「洋樂器」の販賣價格を御覽下さい、規格が不明ならば最寄の樂器店にお尋ねになりますと判ると思ひます

借方・貸方

朝鮮商銀の大邱商工買收談も遂に十九日妥結して假調印を了した▲當事者の理解ある態度と時局の認識がものをいつたことになるが▲それにも增して注意すべきは、總督府當局の嚴たるこれに對する强硬態度であつた▲合併、買收の條件を一切本府と鮮銀に一任させた新しい試みもこれを促進せしめたことの有力原因だ▲委任状を預けた以上全然發言權がないといふ白紙委任状でないのは當然だが▲委任を受けた方でもそれだけ責任がある以上、そこに不公正や偏頗があつてはならず▲極めて妥當な線が總督府によつて投げられたことに過ぎない▲しかし何れそこには夫々の異論もあることに違ひあるまいが▲小異を捨てゝ大同につくことが又高く評價されてよいのだ▲何れにしても殘つた地方銀行は湖南銀行一つのみ▲自ら大きく多くの示唆を感じてゐることだらうが▲行事は一つしかないことはもう默過せざるを得ないところまで來てゐる

懸案の二組の銀行合同
三轉し遂に安結へ
合同までの經緯を觀る

去る八月九日假調印を了した漢城銀行と慶尚合同銀行の合併と、十九日假契約書を取交した朝鮮商業銀行の大邱商工銀行買收の成立によつて、こゝに、朝鮮の第二次銀行合同とでもいふべき當面せる懸案が一應の緒をつけた。まことに同慶に堪へない

しかしこの二組の銀行合同を以て、朝鮮における銀行の整理合同計畫が終了したものでないことは勿論である、その後に來るものとしては地方銀行としてたゞ一つ殘された湖南銀行があつて、これも早晩、銀行の整理統合の俎上に上ることは明かであるが、更にその

(理想)からすれば京城の三乙種銀行の整理統合さへ將來への課題として殘るとさへ豫想され、斯くて、かゝる觀點からすれば今回の二組の銀行合同は漸くその緒をつけた第一着手とも見られるであらう

さういふ意味でこの二組の合同が成立するまでの經緯を一應留めて置くことは無駄でないといふよりもそこには極めて示唆に富むものが多いことを發見するのである

◇

大邱には昔から小銀行が群立して、繁雜な地方經濟を彩るといふ競合が行はれたのであるが、でも同じで、それが次第に整理統合され、昭和三年には、大邱、慶東兩行が合併して慶尚合同銀行を、慶一銀行が鮮一に買收され、その鮮一は昭和十二年に鮮南と合併して大邱商工を新設し、以來慶尚合同と大邱商工が大邱における二銀行として、今日に及んだのである

然し兩行が大邱に於いて互にその地盤に據つて、勢力爭ひをしつゞけて來たことは事實であつて、その拮抗對立の

(目標)が必ずしも利潤の追求、私益探求にあつたものでないとはいへその結果が、地方金融の基調を亂し、銀行自體の經營の基礎を弱くならしめんとする傾向を强くしたことは爭へぬところで總督府としても、更にこの兩行の合同を從慂する方針の下に、

×××
その結果
×××

が結局銀行經營の基礎を危くするに至つたことは何時何處の場合においても見られる、林局長時代より兩行に働きかけたものであるが、犬猿のやうな關係にある兩行當事者としてはたゞ感情的の議論がさきにたつて、全然これに耳を藉さず、その曙光さへ見出し得ずして行惱んでしまつた

×××
一方的に
×××

その後兩行の合體については株式の買占め等の裏面工作が激行的に行はれて、所謂時局認識による合同でなく、勢力の優位を狙ふ合同が策動されたこともあつたやうであるが、結局これも實現に至らなかつたのである

◇

然るに一方支那事變の進行と國際情勢の變轉は國内體制の整備を要請し、金融界においても新體制による再出發が要求せられるに及んで、總督府財務局も、これをこのまゝ放置することは

(禍根)を將來に殘すものであるとして、大邱における兩行の合同を京城の銀行と結びつけて合同の實現を圖る意圖の下に、まづ慶尚合同を漢銀に、大邱商工を商銀に夫々吸收合併せしむべく、内示したのである

これはあたかも昨年の秋頃のことである、兩行はこの本府の意嚮を受けて、まづ大邱商工が漢銀と慶尚合同の主張の開きに相當の大きな距離があり、到底このまゝ合併談を進めることは不可能であるといふ結論に達した

×××
直接交渉
×××

は行はれるまでに進展しなかつたやうである、かくて總督府の意圖は慶尚合同の據合は財務局がこれを自ら斡旋したといふ程度で、事實上前記の第二段の合同方法も實を結ばなかつたのであるが、總督府は最後の策として、慶尚合同は漢銀に、大邱商工は商銀に夫々企業合併せしめる方針にその内意を提示した、京城の二銀行がそれに

(異論)のあるはずはなかつたのは勿論であるが今度は相當難航を豫想された大邱の二銀行が案外にも同意を示し、こゝに二組の合同は軌道に乘つたのである

これといふのも一つは時局の壓力であり、二つには大邱當事者の自己反省であり、三つには總督府當局の强腰態度であつたのである

斯くて二組の合同はスラスラと進みさうな形勢にまで發展したのであるが、この二組の合同が

×××
急轉直下
×××

僅か一ケ月くらゐの短期間に成立したのは以上のやうな三つの外部的の壓力があつた外に、この合同を進める上に試みられた新布石ともいふべき〝當事者間の直接交渉を廢して總督府ならびに鮮銀に一切を一任する〟といふ方法であつた

即ちこの方法に關係當事者が異論をはさむべき何等の理由もないといふことである、しかも合同を圓滑に且速急に成立せしめるためには最も效果的であつたのである、斯くて總督府と鮮銀に白紙に等しい委任状を預けた形の合同はこの第三者の公正なる資産調査と決定に基き、一擧妥結に到達したのであるが、これは極めて

(當然)の歸結といへよう

何れも多少の異論はあつたに違ひなく、又それが當然でもあるのだが、その異論を誰もが敢へて終りまで主張しなかつたのは「預けた委任状の拘束力に縛られたもの」とはいへ、當事者がよく合同についた意義を理解、小異を捨て大同につかんとした新體制への心構へを如實に示したものとして一應賞揚されてよい時局的な態度であらう

×××
賢明なる
×××

方法によつて、總督府、鮮銀また極めて公平なる立場からこれを認識しながらこれを纏め上げた點は何れも、その後に來る金融界の諸問題、特に湖南銀行の動向にいゝ意味の前例と示唆を與へるものとして高く評價さるべきであらう、我々はこの成立せる二つの銀行合同を踏み台として、朝鮮の金融體系の整備問題が更に健全かつ急速なる進展を示すことを期待して已まない(高田生)

中小河川改修工事は 增米計畫に重點
慶北の生擴陣に期待大

【大邱】十五年度から十六年度にかけて實施中である慶北道の中小河川改修工事は時恰も食糧增産運動の繼續施行されてゐる時期なので道土木課では設計の一切をこの食糧增産米計畫に結びつけ行つた結果現在十九河川總額百數十萬圓をもつて着々進捗中でこのうち完成は慶山郡の南川の一部一ケ所である、右設計は耕地の保全耕地擴張などを主眼とした土木課苦心の傑作であり、これが完成の曉は慶北道の生擴戰に光明を齎すものとして期待されてゐる

淡水養魚場の設置期待さる

【平壤】食糧增産關係に主眼を置き本府水産課で淡水養魚、干潟淺海養殖、漁港修築の三大計畫を樹立中であるが、平南道では本府の前記新規計畫樹立と同時に三大計畫の一つである淡水養魚場の設置が期待され道水産課では大いに張り切つてゐる、この淡水養魚場は十三道に設置される豫定で一ケ所に對し卅萬圓を要するものであるだけに各道でも注目をひいてゐるが、道水産課ではこの新規計畫が樹立すれば食糧增産に完璧を期せるものとして大いに期待されるものである

七月中平壤地方對内地貿易

【平壤】七月中における平壤地方の對内地貿易は移出三百三十二萬二千圓、移入百十五萬四千圓計四百四十八萬八千圓をみせてゐるが、これを前年同月に較べると移出三千圓(一%)の減少を示したるに反し移入は一萬二千圓(一%)の增進をみ總額出入合計において九千圓(二%)の增進を遂げた

即ち移出においては重要品として一種の增減したるものなく雜品において、一方移入においては化粧品類、スフ織物等は入荷皆無に終つたが、砂糖、綿織物、人絹織物等の增進をみたのに主因をなしてゐる

河川堤防の保護強化に拍車 各蒙利者が組合を結成

【大邱】河川堤防の保護強化こそは郷土を護り、耕地を安全ならしめ農業生産擴充上不可缺の重要事なので道では現在堤防の完成した地域の蒙利者をもつてこれが保護組合を結成せしめてゐるが、これら組合は何れもその地方における蒙利地を綜合網羅したものであるが、目下結成を見たもの百件以上に上つてゐる、本堤防の保護強化に蒙利地を網羅したのは、これをもつて國民總力運動たらしめ總力以つて堤防の維持補修を行はしめ自力で保護強化の萬全を期さんとするものである

麗水青果會社 創立再發足か

【麗水】本春以來創立準備中の麗水青果會社(假稱)は計畫當初發起人間において決議せる一部の創立條件を道當局が認めずこれがため去る十日發起人會で設立を見合せることとなつたが、生産者と業者が主體となり一部の有力者を加へて十人位の顔觸れで近く再發足するものである

服裝雜貨小賣商組設立發起人會

【元山】商業組合令に順應する元山服裝雜貨小賣商業組合の設立準備のため廿日正午より府内南滿館上において第二回發起人會を開催左の件につき協議することになつた

一、設立同意書作成に關する件

二、事業計畫案に關する件

慶北無盡尚州、慶山代理店變更認可

【大邱】豫て申請中であつた慶北無盡會社の代理店變更に伴ふ尚州並に慶山の二代理店は八月十五日附本府の認可あつた

體育

朝鮮神宮、扶餘神宮間の 自轉車驛傳競走
十一月下旬に開催豫定

全鮮自轉車聯盟では半島の守護神を祀る朝鮮神宮と内鮮一體の聖地、扶餘神宮を結ぶ自轉車驛傳競走を十一月下旬に開催する豫定で目下着々と準備を進めてゐる、半島自轉車界に一大轉機を劃するこの大會は、半島を十三道に分けた道對抗によるもので、競技者は青年團を主體として二日間で大會を終らせやうとする大規模な計畫が樹てられてゐる、これに要する費用はざつと三千五百圓といふ膨大なもので、大會の勇壯さは今から期待されてゐる

青年團査閲

【慶州】慶州郡では本年改組された各面の青年團の査閲を一齊に實施することゝなつたが日割は左の通り

三歳、甘合＝十六日、大所、朝陽＝十七日、孟洞、十八日、駐伊、十九日、遊間、藍泳＝二十日

盤龍山 綠化計畫なる

【咸興】盤龍山公園がいよいよ大的に綠化される、府ではかねて盤龍山土砂打止、砂防植林造成計畫をねつてゐたが、このほど道へ認可申請を提出した計畫内容は山手町、東雲町、知靑町、駒臺町の四町に跨る五町歩の面積に對し、九十九ケ所の溪間工事を施工すると共に延長二千米の階段植付、三千米の芝付、植栽事業を實施しようといふもので、こゝ二、三年のうちに盤龍山はすつかり面目を一新するものと期待されてゐる

綜合陸上競技會
廿四日全國一齊に擧行

時局に對應する新競技方法として案出された綜合陸上競技會は、日本陸聯主催で廿四日全國一齊に擧行されるが、この競技會は各競技者をその得意種目別に四班(短距離、中長距離、跳躍、投擲)に分ち各班毎に五種目の競技を行ふもので、當日はこの外に四百米、千六百米及び鐵兜リレー等の團體競技も行はれる

府縣ブロックを單位に 關西の學生競技

【大阪電話】關西の學生競技會では秋の各種リーグ戰を從來の綜合的な組合せとせず、府縣ブロックを單位とし府縣内の所屬チームの對抗戰にすることとなつた

先づ關西學生籠球聯盟では理事會の結果、九月上旬阪神、和歌山の四ブロック府縣別リーグ戰(京都は京都市、大阪はYMCA、兵庫は甲子園コート、和歌山未定)京都、神戸は大阪に比して參加校少數のため時に一校から數チームの出場をみとめ、適當な試合數にするやう目下善處中で

また關西六大學野球聯盟も組織を解消、この外關西庭球、排球、卓球、軟式、弓道の各聯盟も目下變更を考究中である

福田、高津を屠る 拳鬪試合

【東京電話】福田高津十回戰を主戰とする拳鬪試合は、十八日午後六時半より日比谷公會堂で擧行主なる勝負次の通り

◆八回戰

金田(帝拳)判定大場(三立)

佐藤(東寶)兩者失格小林(三立)

[illegible]五回四十八秒

◆十回戰

福田(日倶)拔倒高津(奉天)三回終了

無電台

公憤や希望の投稿歡迎・十四字詰五十行以内・紙は原稿紙、便箋・上書に無電台宛・住所氏名明記のこと

愛國班と班長

皇國臣民の强大な團結であり總力聯盟の最下部組織の代表者であり指導者である愛國班長の使命の重且大であることは今更論ずるまでもない、と同時に日夜班員のために皇國の爲に献身的なお骨折りは一方でないと深く感謝する

◇…然るに班長の中には毎月の愛國班常會に一度も出席しないのがある、班長殿にいはせると愛國班のことは家内に全部委せてあるといふ、そして本人は常會でもウナツて遊んでゐるのを見ると皆あの奧さんならとウナヅける立派な方が多い。然し右の委任式班長を正式班長と自負するやうな方は始末が惡い、常會などの會合は努めて女班員の出席を激勵し、男班員でも賛成の時のみ發言するやうな者は仲々物分りがよいとお賞めを得るが、職業に對し異議でも申立てるとあとが大變である、早速主人不在中の留守宅を奮發され他の事などで色々とやかくやられる…此處まで書くと勤勞訓練の際の有樣など私事の要はなからう。

◇…現代の皇國臣民にのみ與へられた勤勞奉仕活動を有效女性の戰爭職位に利用された班員とそ大きな殊勳である、時局の重大性と對比し眞心に堪へない、班長殿、大切な班のことを輕々に委ねてゐるやうな方があつたら、この際猛省して戴き度い

◇…當局では、何故右に該當する者が少くないのを放任してゐるのですか(土地事情)

農業報國會幹事會

【群山】去る九日誕生した沃溝郡農業報國會では當面の課題に堆肥增産をとりあげこれが增産方法について金子副會長の「現地生産」を檢討するところあつたが時間の都合上、後日幹事會において決定することゝして閉會したので去る十三日群山の松本旅館で常任幹事會を開催して本問題に關して再審議した結果、本年は各作耕地だけに試むることに意見の一致を見た

盟邦カーボン紙
タイプ用・筆記用
U.C.D.

雄辯 九月號
特輯 對日包圍陣の前進
世界の新情勢と日本…清瀨一郎
佛印の進むべき道…加藤俊雄
ABCD共同戰線を衝く…匝瑳胤次
新興大陸の表情 南支那を觀て…黒川光太郎 上海の近状點描…神原孝夫
名家隨筆集
時局縱橫談(重大時局に直面し青年の奮起を望む大論策) 海軍大將 高橋三吉
新外務大臣豐田貞次郎大將傳…小瀧三郎
▲青年と科學技術…森川覺三
▲世界再建の大理想…永井柳太郎
▲新しい國民文學の性格…中河與一
▲シベリヤの赤軍…角谷健次
現代青年の教養について 早大教授 杉山謙治
若き産業戰士の保健問題 …野津謙
誌上青年雄辯大會 粟原美能留選
卓上演說の心得…成澤玲川
式辭挨拶模範例…三氏
動亂世界の政治家と雄辯 鶴見祐輔
海軍の卷 革新日本第一線の雄辯家
職場の英雄 ▲飛行機の主 日航乘員監督 小川寬爾氏 ▲東京市議會大泉出張所長 琴坂幸太郎氏
南方發展の指導者錬成 拓南塾を見る 永見七郎
▲世界大戰の後に來るもの…窪井義道
▲英・米海軍力の合體 P・シューベート
巨人細野濟吉氏奮鬪物語
時の人・話題の人 小泉親彥 木内キヤウ
文藝欄 若き人影…尾崎士郎 特異體質…甲賀三郎 散るもめでたし櫻花…木村毅 離鄉…小山甲三 平首兜首…濱本邦三 花發く盆地…和田傳
空襲を如何に防ぐか 座談會 (出席者)高嶋陸軍少將・木村鋭市大佐・山本海軍中佐・難波野朝雄氏他大氏 矢野賢・高橋勇太郎・山口重三郎の諸氏
定價七十錢　大日本雄辯會講談社

パイロット萬年筆
最高の品質　最低の値段
斷じて銹びない
パイロット自製不銹合金
¥2.00以上

受驗と學生叢書
案内篇
高等師範・私大高師部入學案內
海軍各學校入學案內
全國飛行學校入學案內
專檢・高資・高檢・實檢受驗案內
滿洲國諸學校入學案內
各價五十錢・送料六錢
東京麴町富士見町 研究社 振替東京二八六〇一

受驗と學生 九月號
別冊附錄 通讀國史の大綱
學校選擇の基準と方法
九月から十二月迄の對策
特輯讀物 溫泉動物…上村三男 トンカラリ教室…南城一人 家庭教師物語…炬火生 木蔭の床…早川浩 中央大學教授…白章生
發展途上の新鋭學校紹介記(七校)　彼岸への敢鬪日記(合格記七篇)
定價四十錢(送二)
東京麴町區富士見町 研究社 振替東京二八六〇一

明るい取引 府民の誇

公益優先を旗印に 堂々市中を大行進

「新商道確立運動」けふ開幕

いざ往かん、新商道の確立へ――京城經濟統制協力會を主體とし國民總力聯盟など關係諸團體後援の下に大京城の全商工業者が打つて一丸となり、いよいよけふ廿日から〝日の丸仰ぐ心に隔はなし〟の大旆をかざし新商道確立運動の巨歩を踏み出した、勇壯の商業者からなる商業挺身隊が公益優先の幟ひも固く午前八時朝鮮神宮大前に整列

▲我等商業者は公益優先の根本理念を體し明朗なる取引を行ひ、以て國家の商業者たらむことを期す

▲我等商業者は組織の整備を圖り以て商業新秩序を確立せむことを期す

▲我等商業者は國家總力體制の城を效し以て皇國の興隆に貢獻せむことを期す

と新商業道綱領を宣誓し運動の劈頭を飾る宣誓式を擧行利潤追求の舊體制を敢然とかなぐりすて公平なる物資の配給機關たるの決意を固め商業界に一新紀元を劃す、式を終つたのち挺身隊は六班に分れ〝商業報國〟〝明朗なる取引〟〝暴取引の絶滅〟等の標語を掲げた大旆を先頭に隊伍堂々と市中行進を敢行、運動週間中は實踐要項のポスターなどを配布し新商道の發揮に努めるとともに關係當局の指揮、公定價格勵行調査員等の有力者による巡回督勵班が各商店の價格、規格、量目の表示等の勵行狀況を調査し隨時に勤勞奉仕隊を結成して奉仕作業を行ひラジオ放送を廿日、講演會と座談會を廿一日午後二時から京城商工會議所會議室で開くなど大京城をあげて新商道確立運動の一色に塗りつぶし、期間後といへども〝實踐要項を守らう〟と氣勢をあげる

實踐要項

一、新商業理念の確立

（1）公益商業精神の涵養（2）國體精神の昂揚

二、經濟統制協力

（1）公定價格以內の取引勵行（2）價格、規格、量目表示の勵行（3）闇取引の絶滅（4）買溜、買占の排除（5）抱合せ商賣附隨買排除（6）配給の公正

三、組合團體の整備活動

（1）商業組合の結成促進（2）組合組織の整備改善（3）組合團體の機能發揮

四、經營の合理化

（1）經費の節約（2）經理の正確（3）能率増進（4）從業員の素質向上（5）營業時間の短縮（6）企業合同の促進（7）粗製品粗惡品の排除（8）優良代用品の宣傳販賣

五、奉仕の徹底化

（1）接客サービスの改善（2）商店街の淨化（3）社寺境內の淨潔（4）應召遺家族に對する援護

六、生活の刷新

（1）敬神崇祖（2）時間の勵行（3）諸會合の簡素化（4）體位向上（5）冗費節約（6）消費節約（7）無駄排除（8）貯蓄勵行（9）納稅勵行

七、商業青年の錬成

（1）錬成施設の整備擴充（2）商業青年の團體的訓練

皇軍幹部の〝苗雛〟を養成

『陸軍幼年學校』が生徒を募集

明日の皇軍幹部として國防第一線の戰士となる陸軍幼年學校（東京、仙台、名古屋、大阪、廣島、熊本）では目下生徒募集中であるが九月十五日で願書提出が締切られることとなつてゐる

志願者の資格は滿十三年から十五年未滿のもので、願書用紙は陸軍省教育總監部、陸軍幼年學校、陸軍兵事部で交付してゐる

【寫眞＝陸軍幼年學校生徒募集ポスター】

青年團教育費に五千圓寄附

また崔昌學氏が美擧

戰時生活の强力推進隊として四月結成された京城青年團はその後十三萬の團員を擁して教育に關しても相當の經費を必要とし府費のみでは種々不勝手の點があり篤志家の寄附を待望してゐたが、これを聞いた京城府□町一ノ一崔昌學氏は十九日府學務課を訪れ青年團教育費として五千圓の寄附方を自發的に申出た、學務課では慶重なる氏の奇特行爲に感激してゐる

技術有功章 けふ公布

【東京電話】戰勝の重要な要素となつて來た軍事技術の飛躍的向上をはかり國を擧げてこれに寄與せしむるため、陸海軍兩省では陸海軍に對し優秀な技術の發明考案研究などをなしたものに對し、それぞれ技術有功章を授與することゝなり、このたび陸海軍技術有功章令を制定、十九日附の官報で公布即日實施する

この技術有功章は徽章および賞狀で部內部外を問はず、また技術者勞務者の區別なしに廣くその優秀なものに陸海軍大臣から授與される

なほ徽章は陸軍のものは銅色金屬地に金色の星章と齒車、盾およびコンパスを浮彫りにし、銀色で『技』の文字が入れられてあり、海軍のものは銀色金屬地に金色の錨と矢竹、波形、盾、などを浮彫り紫色の櫻花を配した美麗なものである

京城は今月末頃配給か

タオルの切符

一人年一本といふ甚だ心細いタオルの配給が遲くも廿日までには地域によつて一般の手に入ることになつてゐるが、この切符の配給は業界側組に行かず原綿その他の關係から未だに製品が出揃はないため出したくても不渡切符は出せないといふ實情にある

これに反し配給をうける各愛國班では手廻しよく既に常會で申額まで濟ませ後は切符を待つばかりになつてゐるのに何の音沙汰もないので首を長くして待つてゐるといふ狀態だ

さてそれでは一體何日頃切符が配給になるか、當局に問ひ合せると確言は出來ないが、京城は今月末地方は來月頃にならうといふ頼りない話

ラヂオ 二十日（水）

第一放送

朝 六・〇〇（東）ラヂオ體操 [illegible]

晝 正午（東）時報 [illegible]

夜 六・〇〇（東）[illegible]

第二放送

[illegible]

八匹の子寶大部隊

動物園の王樣御出産

京城動物園のライオンが赤ん坊を產んだ、生れたのは七月の十六日だが昨十九日防空訓練のサイレンをお母さんの聲と聞き違へたわけでもなからうがノソリ、ノソリと檻の中を歩き廻り出した、都合よく雄と雌との二匹である

このライオンのお產は四回目で一匹、二匹、三匹と順次に產んで來たといふから今度で合計八匹の子寶を持つてゐる勘定になる

生れて約一ケ月は眼も見えなければ足腰も起たない、三ケ月目から乳離れするといふから人間の赤ん坊よりもはるかに聞き分けはよい

隣檻りのいい親に出て來たところを母親が削で噛かしたり口に咥へたり……いやまことに激しい愛情だ

しかしそんなにして育てられても目が咳にも罹らねば消化不良も起さないのだから動物の世界は便利である、ウオーウオーと飛び出したやうに京城の空へ向つて咆哮する、名はまだない、どうせ貰はれてゆくのだから付けないのださうだ【寫眞＝お目見得したライオンの子】

大世帶の團體は概して不成績

突發防空訓練第二日の講評

京城府の突發防空訓練第二日は鍾路、東大門兩署管內で行はれたがこの管內には總督府を初め諸官衙、大學病院、醫專附屬病院、傳染病患者收容の順化病院、專賣局煙草工場など多數あるだけに各町愛國班はもとより一般警防團、特設防護團など萬全の氣構へで訓練に參加したが、この日三國アパート、順化病院の特設防護團の訓練を視察した愛國班の鄕元聯川岸聯盟總長は『こんなことでいゝのか』と小首をかしげるほどの無氣力さであつたといふが、總監部發表の講評も大世帶を持つ民間各種團體は一般的に成績不良の警告を與へられてゐる

總督府訓練防空統監部發表

一、大工場、大商店等の事業經營所の消防力の確保に遺憾の點がある、例へば消火に際して水利を考へず水道のみに依賴し水道の破壞された場合を考慮されてゐない、萬一に備へて井戸を掘つて置くべきである

二、大工場、商店における防空設備の多くが假裝のものが占めてゐる、能力、財力に餘裕のある限り恒久的な施設が必要である

三、特設防護團のガスに對する知識が幼稚なるためにその處置に缺けるところが多々あつた

四、一般民衆は空襲警報のあの敵機襲來を告げる警戒警報が鳴つても無關心の態度を持し安全個所への待避動作が見受けられず この方面の訓練の必要を認めた

五、鍾路署管內における大火災場では婦人愛國班員が目覺しい活躍をしてゐたが出動な青年が見物人的態度で傍觀してゐた、これ等の者をして何等かの任務を與へる工夫を凝らすべきである

新商道 (2) はこれだ

國策と法令が店則

利潤追求の時代は既に過ぎた―

田中時計店主は語る

『儲け主義といふと甚だ卑しい感じがしますが、商人に取つてはこれが唯一の生命なのですから、時代がどう流れようと、社會がどう變遷しようと絶對にかはることはありません、主義といふのは理窟ではなく實際的なのですから、要するにこれを遂行する上に生ずる成績が問題なのです――私は時計商を廿年餘一貫してつゞけて來ました、つまり主義に忠實な商法を待つてゐたわけです、かういふと非常に誤解されやすく、まるで私が儲け一點張りで五十三の今日まで夢中に生き拔いて來たかのやうに思はれますがね、しかし、私の儲けるといふのは、決して不當な利を貪るのではなく、當然の餘徳をかうむつてゐるに過ぎないのです、例へばサラリーマンが月給日にはきちんとその月働いただけの報酬を得るやうに――いはば私は儲けさせて頂いてゐるのです、これが私の廿年間續けた儲け主義なのです』

田中時計店と云へば京城で誰知らぬ者のない老舗―本町二丁目から明治町に折れるあの町角に律義そのものゝやうな店舗を張つて、通りに示す電氣時計の針と共に古くから京城人に親しまれてゐる、―その店主田中三郎氏の語る言葉である、銀髮と云つてよい美しい白髮の持ち主だつた、溫厚な微笑を度の强い眼鏡の奥から見せてゆつくり述べる語調の一句々々が、印象とは全然異つた信念的な熱意を含んでゐる―

『利潤を追つて敏捷に立廻る商人が結局利巧だつた時代はもう過去になつたのです、今日では國策に順應して法令を店則としなければならない時代です、いや、時代が來ても來なくても我々は國家意識の上に立つてすでに轉回しなければならなかつたのです、むかし商人には氣魄といふものがなかつた、武士には武士道があり、百姓には土への道があつたけれど、商人にはさうした究局の目的といふものがなかつた、算盤を彈いてたゞ金を勘定してをればよい、さうした生き方の中には何處にも自分の强さ『價値』といふものが認められない、さうした人間ばかりの社會の中で道德が成り立つて、一種の負けぬ氣から商人根性といふものが生れて來た、よくいはれるそれが商賣道なのです、しかし、その强い氣の響の商人根性は常にひろい世間から受け容れられなかつた――といふのは所謂利己的な觀念から來る儲け主義が一人のよい兒を出すために多くの犧牲者を生むことになつたからです、負けぬ氣は我武者羅な闘爭心を募らせて、ある時代には階級的な問題にまでなつて行つた、若しそのまゝ續ければ商人根性といふやつは金世界から驅逐されるか或は孤立たる地位の上に立つたでせう、だが、日本人の血はユダヤ民族的な行爲を許さなかつた、今次事變がはじまつて國家と國民の結びつきが一つの目的をもつて緊密になつたとき、商人もまた從來の首腦を大きく轉換させねばならなくなつたのです、儲けよ、國家的立場から儲けよ、――さう叫ばれて來て統制令、停止令或は配給法のもとに全商人が固く新方針を築いたとき、はじめて商人には商人の魂があると認められた――認められたのは第二義として、私達はこの胸に商魂を叩き込んだのです―』

かうした時局になつて田中氏の店自體も經營が難かしくなつて來たが、田中氏の信念が支配する商業道德は決して店舗をひろくも狹くもしなかつた、今日はあの店、明日はこの店がと、次第にせばまつて行く同業者をむしろ同情の眼でながめながら、田中氏は忠實に法規內の營業をつゞけたのである、儲けようと思へば幾らでも儲けることの出來る時代である、しかしそれは結局自滅にしか過ぎない、紀國屋文左衞門は商人の歴史の中で奇蹟の一人としか認められないのである

『時局に現行されてゆく商人、たとへば統制令に縛られて自分を保し難くなり無意識に惡をたどる人々の多いことを私はよく知つてをります、しかし、それを打破して時局を勵行するだけの强い氣力を持つて生きてゐます、要するに商人は迷つてはいけない、時局に便乘して不正を働かうとする意識的な商人は少いかも知れないが迷ひの中で識らず知らず犯す罪の多いことはたしかです、商人にも理性が必要ですね、角帽の下で培はれた理性はいやですが、本當に時流の判斷は誤りがありません―私たちは商賣人ですから正當な利潤だけは儲けさせて貰ひます、お客の方でもまた私たちの信念を信じて戴きたいのです、新商業道德もそこではじめてお互ひの胸の中で、いや國民全部の胸の中で正しく認識されるでせうから―』

〝日の丸を仰ぐ心に隔はなし〟

――と、田中さんは暗誦するやうに云つて愉快げに笑ふのだつた【寫眞＝田中三郎氏】

振はぬ〝六億貯蓄〟

示せ半島民衆の底力

聖戰遂行のためにはあらゆる角度から半島民衆は生產力擴充に、思想の統一に內地に負けないだけのたくましい戰爭ぶりを示してゐるのは心强いが、さて六億目標の貯蓄運動となると遺憾ながら重荷はあげられない、本年四月から六月末まで半島全體で郵便、銀行、國債等全部の蓄積高を集計してみると八千六百五萬四千圓になつてゐて六億目標額には僅か十七パーセントにしか達してゐないといふ成績さである、昨年の同期は五億目標に對して一億一千百六十四萬七千圓、廿八パーセントになつてゐるから今年の方がずつと成績が惡いことになるし、更に內地の四月から六月までの蓄積高四十四億七千萬圓、百二十五億圓目標に對して卅三パーセント達成したのに比すると半島の貯蓄努力は殘念ながら內地の半分にしか達してゐないことになる、聯盟及び總督府では今秋を期して行はれる第二次六億貯蓄獎勵宣傳運動では是非とも第一四半期の不成績を一氣に取戾しさらに兵站基地半島の面子にかけて責任額を消化し、愛國半島の面目を發揮しようと張り切つてゐる

本年度第一四半期 各種資金蓄積狀況（單位千圓）

區分	自四月一日至六月末日
銀行預金	四四、九一九
金錢信託	二、二五九
東拓預金	一、九二四
金組預金	五、四三〇
無盡掛金	一、九三六
郵便貯金	五、四九〇
簡保積立金	六、一八八
小計	六四、二八八
生命保險會社	一〇、七三六
國債等賣捌高	一一、〇二〇
合計	八六、〇四四

勢力爭ひはデマ

愛婦、國婦、聯婦近く大合同 名稱は『大日本婦人會』

【東京電話】新しく生れる婦人團體は名稱も〝大日本婦人會〟と決まり新團體結成準備委員會もすでに大半の協議を終つて九月早々輝かしい誕生を見ようとしてゐるが新團體出現に際して春間動もすれば些細の不撤ひや新團體に關し勢力の爭ひがあるごとき說も流布されてゐるので愛婦、國婦、聯婦三團體では十九日午後次のごとき共同聲明を發表、これを全國各支部に發送して三團體は總親和の大乘的立場に立つて新團體結成に邁進ぬ熱情を注ぐものである旨を闡明し、會員は一人の誤解たりする者もなく欣然參加し、勝手な行動を慎むべしと要請した

新團體は新に結成さるゝものであつていづれか一方が他を吸收するがごとき關係にあらず、從つて各團體間に障碍など斷じてあるべき筋合ではない、この點を明確に認識し主團體において優位を得んとし或はかゝる誤解を招くがごとき行動は厳に慎むこと、また各團體においては國策に協力し國民貯蓄を奬勵して來たが、これは新團體においても引續き實施せねばならぬことであるからこの際徒らに引出しまたは組合を解消したりすることとなきやう注意せらるべし

〝姙娠〟妓生に永久廢業

電髪組には五日間營業停止

新義州署の斷

【新義州電話】花柳街に墮落たゆまざる禁止の〝鐵〟を下してゐる新義州署ではこの程最も不良とされてゐる新義州券番附妓生五名の電髮組に對し營業停止五日間の處罰を下すとともに更に禁止の戰闘を一般的な風紀肅正から妓生自體の節操是正にまで増大し同券番の姙娠休業中の金寶心、申福順、金成淑、李寶玉（いづれも假名）に對して永久廢業を命じた、このことは戰時下における臨時の取締りの措置ではなく今後もこの手段をもつて强力な自肅を要請することによつて風紀をかき亂しがちな傾向にある妓生層の今後の生き方をはつきり明示したもので、新體制下にふさはしい處置とされてゐる、これについて新義州署保安係では語る

『姙娠した妓生には氣の毒な措置だが今後の妓生のためにとる手段だからやむを得ぬ、從來の慣例乃至風習からすれば姙娠といふことはむしろ自然な現象とされてゐたが、現今の新體制下において見れば種々弊害の要因をつくつてゐる、單なる風紀問題ばかりでなしに現時局下で許容すべからざる社會的問題をさへ惹起する虞があるからだ、かうした新しい慣例をつくれば妓生自體も決して悲しい境遇に逢着するやうなことがなく所謂轉業する人の人妻になるかの結果になり妓生にとつて新しい風習が生れるわけだ』

監督方針 閣議で決定

【東京電話】十九日の定例閣議において東條陸相、及川海相より新婦人團體結成に關し去る六月十日の閣議決定ならびに新婦人團體の監督方針につき說明左の如く決定した

新婦人團體は內務、陸軍、海軍、文部、厚生各大臣これを監督し、新婦人團體の地方における監督は中央の指令に基き地方長官および陸海軍大臣の定むる地方官廳これを行ふ、婦人團體の外地における監督は朝鮮の例に準ず

平沼國務相 容態は良好

【東京電話】平沼國務相の容態はその後至極良好で十九日正午の容態につき午後四時主治醫稲田博士から左の如く發表された

體溫三十六度五分、脈搏七十、呼吸十八

攝取したものは重湯二百グラム、スープ百八十グラム、番茶少量、經過ますく良好

話題特急

☆…澤不足の折から夜な夜な出ては台所を荒す不屆な鼠を捕へんものと京城府旭町おでん屋白馬根場さんが十八日の夜板場の隅に自慢の捕鼠器を仕掛けたところ古狸ならざる〝古いたち〟が捕つた

☆…扨てどうしたものかと思案の揚句〝いたちの最後〟でひとまず昌慶苑動物園に寄附すること兎議一決、十九日正午早速動物園へと運び込んだが――

☆…何しろ生物の生血を吸はねば生きてゆけない代物だけに飼つた動物園でもイタチ、カユシの難物とあつて……

☆…狹苦しい捕鼠器から動物舍に放たれた古いたち、負けた鼬にカチカチと歯を鳴らしてひとまづ安堵の態

けふの天氣

晴れたり曇つたり

銘酒 忠誠 大田 長尾釀

王樣パッセル 三・四年生のクレヨン 王樣クレヨン本舖

ダイナーミックス ニキビ、日ヤケを防ぐダイナーの化粧水 東京・築地 ダイナー本舖

月やく 滯り御心配の方 全責任を以て進つて上升 一番早くキク 一日でキイタ 挿入藥 ヒノデ本家 名古屋市中區南イセ町

無傳票自由販賣 各種運動靴 販賣 地方特約販賣歡迎 大裕商會

乳の出ぬ人

陸軍報道部推薦圖書 火線の母 萩月著 定價一圓廿錢 婦女界社發行

船長アドルフ・アーレンス著 東城忠男譯 愈發賣 ブレーメン號脫出！ 定價一圓五十錢

ハマクラチペン 服部洋行 大阪 發賣元

有利有望 商賣案內 無代進呈

よい職業 割箸製造機 東京市淺草區 日本割箸工業所

トモエ鉛筆

警報時報に 三河サイレン 三河工業株式會社 東京營業所

校長 中野高等無線電信學校

近視追放！ 7割近い學生の近視眼………… 近視の防止は眼鏡では出來ない。先づ照明の改善から………… 眼の傷害の多くは日常使用する不適當な人工光線によるのです。讀書には、150ルクス、裁縫、製圖には300ルクスが必要です。夫には良質電球を御使用になることが第一です。 マツダランプ 東京芝浦電氣株式會社 マツダ支社

內科 胃腸病 入院隨意 菅病院 京城府元町二丁目 電話龍山二六番

子供の夏痩せを防ぐ 森永こどもスタウト 發育强壯劑 供試品無代送呈 森永製品株式會社

今までのコールドは夏、使へない。ツルつくから。 カガミン海綿コールド

京城版

大空の護りにも 天晴れ殊勳甲

防訓指導の鍾路署歸還二勇士

この空、この國土の防衛に萬全を期して突發防空訓練が京城鍾路署管内に鍛へられる十九日、警防團を指揮して鍾路街をかけ廻る鍾路署警部補石川隊長(鍾路署長)の副官牧野警部補(防護係主任)と隊員湯淺巡査(兵事係員)の兩署員の姿が敢闘する訓練部隊員のうちでも一しほ異色に陽やけした顔で逞しく指揮する動作は群を拔いて活潑だ、この兩氏こそ誰あらう、今次事變に赫々たる武勳を樹てゝ生存者としてさきの第一回論功行賞に殊勳甲金鵄勳章の榮譽に輝いた勇士である【寫眞=上から牧野副官、湯淺隊員】

牧野伍長は事變勃發とゝもに川岸兵團の麾下として北支に出征、激戰のうちに轉戰また轉戰、南部山西の大會戰に敵彈を胸一ぱいにうけて全身血だるまとなりながら死闘、つひに名譽の戰傷者として後送され、去る七月の事變記念日に功七旭八殊勳甲の譽れを拜受したのだ、一方の湯淺巡査は南苑の戰に一番乘りの武勳を樹てゝ、更に中支から黄河へと轉戰、彈丸つき劍折れて敵の稜線深く飛びこんでは赤拳で數十の敵を相手に戰ひ拔いた勇士、その武勳は酬いられて第一回生存者論功行賞で、功六旭七の恩命に浴したのだ

國民最高の榮譽にかゞやいていまでは半島の銃後治安陣の中堅として活躍する兩勇士は、國土防衛の訓練にも眞先にとび出して第一線の戰場で鍛へた死闘精神を揮ひながら銃後防空陣の先鋒を承つてゐる頼もしい姿なのだ

青葉町民勤勞奉仕

京城青葉町三丁目町會では十七日午前七時から町總代小貫鉢滿藏氏指揮の下に全町民五百餘名が加藤神社の境内に繰込み境内擴張工事に約三時間勤勞奉仕を行つた

獻金手帖

京城桃花町第二區町會では全町内の愛國班員が總動員で去る一日から各戸を歴訪、廢品回收をやつて賣り上げた金卅圓廿八錢を十九日國防獻金として柳田鍾衛局長が龍山署へ差出した▲古市町一四朝日海上火災保險會社親和會では事變勃發以來毎月例會での茶菓を節約した金六圓を府兵事係に獻金しつゞけて來たが十九日も八月例會での節約六圓を同係に獻金した▲龍山署管内土地家屋紹介業組合では十七日午後一時から孔德町同事務所で第二回總會を開いて時局に對應眞面目な紹介を誓ひ合つたが、その際會員六十名が即座に一圓宛を醵出した金六十圓を國防獻金として十九日龍山署へ差出した▲十九日下往十里町會に寄託せられた獻金の花束=同町第四區愛國班々員一同は先頃から廢品回收を行つたがその賣却代金二十八圓五十四錢を、同町第一區愛國班員も同じく廢品回收で得た金四十九圓七十六錢と七二圓五十一錢を、同町第二區愛國班でも班員全部で廢品回收で得た金二十二圓三十錢をそれぞれ寄託した▲一錢銅貨二千四百五十枚(奉來町二ノ一湯屋業李右四氏)一錢銅貨二圓九十三錢(新堂町一八〇ノ六六李壽福▲貫鐵學校本科二年生滿原周興君は夏季休暇中に賣店を爲した御禮金として得た金十圓五十錢を國防獻金に十九日本社へ寄託した

廢品の回收とお小遣貯めて 子供愛國班獻金

上、祖先傳來の眞鍮食器四貫四百廿匁を十九日國防獻金にして下さいと、龍山署へ持ち込み係官を感激させた

あたしたち子供も大人に負けやしないゾと東大門町の稻尾八重子さん(二)を班長に中山照子さん(二)を副班長として七名の子供愛國班を組織し

一、夜早く寢て朝早く起きませう一、朝早く起きて道路を掃除しませう一、親の手傳をしませう一、一錢貯金を致しませう一、勤勞精神で國の爲働きませう

の五つの班則を作り全員揃つての廢品回收賣拂代と小遣を節約して一錢貯金箱に死してゐたものが總額七圓七十錢になつたので十八日朝本社へ寄託獻金した、班員の名前は次の通り

春日井幸枝(一〇)稻尾英子(二)伊崎美代子(二)新藤朝子(九)石田時雄(九)森和子(八)多賀すみ子(二)

上乘のお手本ぶり 鍾路署の突發防訓

突發防空訓練第二日の十九日、京城鍾路署では午前十時半「敵の燒夷彈、署の屋根に落下さる」との想定のもとに同署內部分訓練が火蓋を切つた 傳令、消火屋上から細紐を地上に吊しての人命救助訓練など、ここは日頃鍛へた署員たちの腕前となつて、大いに民衆へのお手本をみせて正午ごろ熱心な訓練を終へた

東部でも猛訓練 東部出張所警防團では午前八時から同十時まで三井防長指揮の下に防護、防毒、消火作業の訓練演習を實施、この日行はれた突發防訓に萬全の備へを固めた

防訓打合會 西部竹添町町會では十九日の夜八時から指導員各區長、班長を集合、燈火管制檢査の打合せをした

續く鍮器獻納

(一)うちの鍮器でもお國のためになれば──と阿峴町四三七崔南奎さんは家の中を引つ搔き廻して茶碗、サジ、燭臺等はては火鉢までも一切合財計二十九點を背負つて十九日府廳を訪れ、"これがうちの眞鍮全部でがすが……"と兵事係に感激の獻納手續をとつた(二)大興町四五崔貴子さんの二女張英さん(二)は兩親と相談の

新商通を說く 本町署管內座談會

"暴利を貪るのは商人の恥"と新商業道德が確立されて京城本町署でも管內業者の啓蒙運動に拍車をかけてゐるが座談會開催による積極的な運動に着手、草野經濟主任以下の係官は次の日どり暴利取締規則改正の講演や懇談をする

廿二日午後一時本町四丁目倶樂部で服裝雜貨小賣商組合▲廿二日午後一時本町署道場で管內八市場關係業者▲廿四日午後一時本町署訓授室で小間物商組合

新商道確立へ ゴム靴統制會宣誓式へ參加

新商業道德確立週間の劈頭、廿日午前六時京城府ゴム靴小賣商統制會は府廳前廣場に二百五十名の會員が集合、標語幟を先頭に押し立て隊伍堂々と朝鮮神宮で擧行される宣誓式に參加する

京町防空壕完成

いざ來よ敵機、我に防空の備へあり!京町方二區第十班には二百三十圓を投じ防空壕を設備中の處十九日これが完成を見、炎天の午後四時龍山出張所武田防長、同坂本經濟主任、總力聯盟龍山實踐部小泉參與、小柳班長以下多數の班員列席して竣工式を擧行、加藤神社神職の祝詞奏上列席者の玉串奉奠あつて同五時終式【寫眞=竣工式】

西部一區 防空壕完工

西部第一區町會の各愛國班は夜間を利用して先般來防空壕掘りに精を出して共同作業を續けて來た結果十六日で見事完成した

寄附 永登浦町四六九木材業中島由太郎氏は多忙な事業の

玄人そこのけ 專賣局官舍の一坪園藝

專賣局西大門二丁目官舍愛國班では、總力聯盟の實踐項目である一坪園藝を勵行して、さきに家庭園藝共勵會を組織、松澤局長を陣頭に班員四十三名が極力空除地を利用して蔬菜類を栽培、茄子、トマト、チシヤ、馬鈴薯など玄人そつちのけのりつぱな收穫をあげた、近く第二回目の播種が多種類にわたつて行はれるが、これが好成績に專賣職員では各地方專賣局にもこれを奬勵することになり共同購入の白菜種子を各地方に配給中【寫眞=張切る園藝部隊】

慶弔日記

出生 清進町八五金永光增、阿峴町九二李田錦子、勸農町一二七申厚淳、同申益淳、同申完淳、同申起淳、同申起元、鍾岩町一〇〇山本豐子、同山本愛子、益善町九二山本東丸、孫南町五原邊世學、松月町八一豐原龍三郎、昌信町六二七豐田金子、新堂町三二八金海福得、同金海福重、同金海貞玉、同金海錦星、同金海錦星、鍾洞町一六三秋山英順、寬洞町四泉原一變、南米倉町二〇五影山秀雄、同影山俊雄、惠化町一三七林勝夫、黄金町一ノ七七安後光昌、井橋町二三八国城隆子、堅志町一四金光純一、櫻下町五七金光源圭、普光町一三安東順子、新堂町三三六金村玉子、寬勳町九〇林今子、櫻井町二ノ一二五平井學根、新堂町三四九上谷健雄、樂園町一八五黄明元、明倫町四ノ一〇七重光豐榮、寬洞町六〇伊東英子、新堂町三四六平山泰吉、鳳翼町三七呂原美子、貫鐵町一五五金本相炫、同金本相國、峴底町四三豐田基代、鍾洞町一七二金井桂順、同金井必須、通義町二〇金忠康、同金孝康、敦岩町四二四岡田榮子、三坂通四七川崎武俊、元町二ノ六一山本要、桃花町一六三趙順大、青葉町三有田和子、梨泰院町七四中村好雄、漢江通一五中村公子、大島町三三南宗子、梨泰院町一七植田昌明、大島町八本多勝美、元町四ノ九九合口潔、元町一ノ二八宮部裕子、鷺梁津町二〇六永石町一七六黄田容順、堂山町一一木龍州、上道町一四四高島星壽、黑〇東清子、同東順龍、同東順吉、新堂町三七三松井美恩子、峴底町四六金谷止子、社稷町二四一蓬城光世、杏堂町一〇八劍壽化、昌信町二七九高山美子、祭基町一三九星山卿太郎、內資町一三四新井消正、敦岩町一六安木寶、新孔德町一四八松山新鶴、阿峴町四一二高山明五、龍江町四八〇淸水相德、新孔德町一八二河村仁子、新孔德町一八四河村醇子、龍江町一八四滿元寶珠、新孔德町七七山本鳳龍、新孔德町二五朴村玉順

死亡 新堂町二九柳碌信、同町一三九德山榮三、新設町四三八金澤福雄、峴峰町一四五木澤春季、安岩町一三三德山寬海、敦岩町三〇一安田順根、祭基町一三三茂林東姬、元町二ノ九三澤田久吉、漢江通二三川野ケイ子、黑泥町四五本本光淳、鍾路五ノ一三〇國本絹代、天然町六七松本順子、鍾路町三木村正一、古市町五松本重子、下往十里五六九松山源一、黄金町五ノ八九平山商明、中學町八三名村醇、孔德町一七張相雄、勸農町一二七山本榮三、鉢町六六松宮穗子、鍾路六ノ二七木殷昭、苔艶町二七山本絹容圭、本洞町四五二大峰昭子、曹光町一三李元順、桃花町山八大山隆司、青葉町一ノ一五二金山銀、大興町二四一國本完年、孔德町一八五李金順

府告示

京城府東部公益質屋發行

質札第九一〇號 質札第七三五四號 質札第一一三八八號 質札第一一三九〇號 質札第一四七一二號 質札第六〇七八號 質札第五七九號 質札第七六三一號 質札第一二一七三號 質札第一二五五六號 質札第九一一號 質札第一一三八七號 質札第一一三八九號 質札第四七三四號 質札第五九八一號 質札第八三六九號 質札第一一二五五號 質札第一一三五四號 質札第一一三八〇號 質札第一一二三一號

右は失の旨質置主より申出でありたるに付心當りの者は速に申出づべし若し本日より七日以內申出でなきときはこれを無効とす

昭和十六年八月十五日 京城府尹 矢野桃郎

八月の誓ひ 實踐報告書 【3】

(南漢)から江華山一つ越えれば別天地の如く眼下に開らけ鑛された美しい景色に魅まれた黑石町と鑛面町を管下に抱く明水臺町會は現在人口一萬七千、二千六百五十世帶に今年の上半期で人口增加五千人を數へる延び行く京城の明朗な町である

毎月千圓の貯金 戰ふ生活固し明水臺町會

十六區百三十班は確然した內鮮町民の協力一致に依つて臨戰態勢下の訓練が十分に發揮せられてゐるのもこの町會の誇りであるが、これにはこの町全體を隆々發展せしめて開拓建設した、總代木下榮氏の純白なき活動と敦厚な指導奉仕の賜であることは云ふまでもない【寫眞=木下總代】

(第一)に敬神觀念を高め皇國臣民たる自覺を促し、第二が內鮮一體による町民和協を圖り、第三が國土防衛の恒常的訓練と、第四が貯蓄獎勵といふ風に總代以下町幹部の獻身的努力もさることながら、これに並行して總代夫人榮枝さんは國婦、愛婦の兩分會長として內鮮婦人の指導啓蒙に努めた結果、愛國日の常會も昨年までは半島人婦人が二百人餘りしか集らなかつたのが、最近では二千人の參集、國防婦人會員は交番で毎日京城神社へ參拜し、毎月一日十日は漢江神社の大掃除する防空設備訓練も到れり盡せりで或る班の如き防空壕の中で班常會を開くことになつてゐる、貯蓄獎勵は七月から始めて毎月千圓以上の契約高を示し空閑地利用も徹底して一坪耕作品評會で入賞者三人を出し慰問袋も二ケ月目一度づつ送るが慰問數の倍を示す熱誠である

(去る)一日から會場を三ケ所設け體育向上のラジオ體操を毎朝勵行し參加人員六百餘名の盛大さであり納稅も期限を嚴守すべく勵行してゐる、多忙な一日、木下さんを訪ねて總代の心構へを聞く

(今の)ところ私は猿つあつても足りない狀態です、昨年より體重が二貫目位減りましたが、健康に別狀ありませんから大丈夫町會のためひいては國家のために働きます

と涙顔にも決意のほどを閃めかすのだつた

東部聯盟實踐部打合會

國民總力京城府聯盟東部第一方面實踐部では新たに設置をみた實踐部の機構說明と時局對策其他に關し十八日午後一時から三時まで方面實踐部役員、四時から五時まで役員及び各町會總代の打合會を開いたが打合事項左の通り

(一)方面實踐部分擔事項に關する事項(二)家庭防空(三)防空、防諜等各施設の相談(四)國民總力京城府聯盟實踐部第一方面實踐部機構其他(五)愛國班指導

四部七區町會褒賞

西部第七區町會の各愛國班は全員擧つて防空壕を築つたが、この程西大門署外事係西長德雄主任さん以下二名の係員が檢閱した結果成績優秀なりとお褒めを頂戴した

十字路

◇…炎熱灼くが如き十七日午下り崇仁、新設町第十四區愛國班員崔在順さん(セ)が暑氣にもモンペ姿も甲斐甲斐しく廢品回收をしながら同町七二ノ二四石川洪權さん方へ赴いたところ玄關先に繫いであつた猛犬がいきなりガブリと崔さんの兩足に嚙みつき全治二週間の重傷を負はせた

◇…この騷ぎに同行の班員達が崔さんを日赤病院東大門診療所へ擔ぎ込んで置いて

◇…石川氏方へ"猛犬を人の出入りする玄關に繫ぐとは物騷ではないか"と注意を促したところ"嚙みつかれたものは仕方がない"と頗もホロ、の挨拶はチと婦人愛に缺けてゐると非難の聲が高い

老春 (184)

川口松太郎(作) 伊勢良夫(畫)

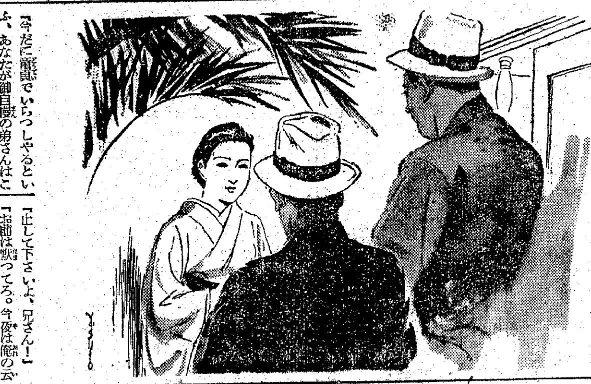

春深く(四)

兄の大聲に答へ、奥の暗いところから立つて來た女將の姿が、若いやうでもあり、相當の年配のやうでもある。

「どうだ、美人だらう」

宗一を振返つて、

「これがマダムのお時だよ」

「醉つてらつしやるんですね」

「當り前さ。素面でこんな所へ入つて來られるかつてんだ。醉つたまぎれの出來心で、ついふらくつと入つてしまふ」

「入つたあとで後悔をなさるんぢやない?」

「後悔するほどの大事件でもあるまい。此奴は俺の弟だ」

「あら!」

「四十をすぎてまだ獨身といふ變り者だよ」

「この方が……」

と、女將はしげくと宗一を見て、

「今だに童貞でいらつしやるといふ、あなたが御自慢の弟さんはこの方なんですか」

「自慢かどうか知らんが、兎に角その弟には違ひない」

「まあ、さう」

「いやだなあ兄さん!」

ふだん噂をしてゐるらしいのがはつきり判つて、

「こんな所で、僕のことを、酒の肴にしてゐたんですか」

「酒の肴といふわけぢやないよ」

「だつて、さうぢやありませんか女將さんまでが、あんなことをいつて……」

「いゝえ、あなた」

あわてゝ傍から引取るやうに、

「酒の肴どころか、窪田さんの弟自慢は、この近所でも評判なんですよ。美男子で、ピュリタンで、四十をすぎて獨身で童貞で、人生の亂りを知らない──話が出ればきつとさうおつしやる」

「止して下さいよ、兄さん!」

「お前は默つてろ。今夜は俺の云ひなりになつてゐろ」

「あんまりうるさく云ふと歸りますよ」

「歸りたければ歸れ」

「まあ、今、いらしつたばかりで歸つちや駄目。四十をすぎた童貞なんて、滅多にはお目にかゝれないんだから、まだく仲々歸しませんよ」

「マダム!」

と、この時、

「細かいお金がありません?」

女給の一人が、

「春子ちやんところにも細かいのが一つもなくなつてしまつたんです」

「そりや困つたわねえ」

後を振り返りながら、

「春子ちやん」

と、奥の帳場へ大きな聲で呼びかけた。

「いやだなあ」

「だから私たち、是非一度逢はして下さいとたのむと、お前なんか目が潰れるといふんです」

「冗談ぢやない」

「でも、まあ本當によくいらしつて下すつて、光榮ですわ全く……」

「二度とは來ないよ、ようく顏を見とけよ」

「兄さん!」

テレ臭さに、年甲斐もなく赤くなつたが、腹では、自分の自慢をしてゐてくれる兄の好意が嬉しく目のうちの熱くなる思ひだつた。滅多に逢ひもしないのだが、逢はなくとも信頼を持合つてゐる兄弟の美しさは、誰にでも誇れるやうな氣持がする。

「御自慢なさるだけあつて、好い弟さんねえ。おとなしくつて、美男子で……」

「學問が好きで童貞でと來た日には、非の打ちどころがないだらう」

下痢に 即効を誇る獨自の効果! 急、慢性腸カタールによる下痢腹痛に……腸內傳染病の治療と豫防に……… 全國有名藥店に有 強力殺菌整腸藥 ワカ末

大毛利元就公御發祥の地 安藝の國吉田に傳はる名藥! 百万一心 榮養一粒金丹 特種臟器藥を主劑とする高貴皇漢藥配合 (一)粒金丹の、効目は胃腸が衰弱してゐても體に吸收同化されて強い血となり肉となつて、完全に內臟の機能へ新生力をあたへる事であります 抵抗ホルモンを增して 次の樣な症狀の方に

▼息切れや動悸の打つ人 ▼痩やせ夏やみ食の進まぬ人 ▼寢汗の出る呼吸器の弱い人 ▼胃腸わるく衰弱した人 ▼はしか・風熱や貧血の人 ▼肩こり神經痛の起り易い人 ▼產前產後病後の人 ▼全身に著しく倦怠を覺ゆる人

定價 一粒入十五錢 七粒入一圓 十五粒入二圓 卅二粒入三圓 八十五粒入十五圓 無代試供品進呈 製劑所 京城府大門通一 和平堂藥房 電話本局(2)二三〇九番 德山藥林社 朝鮮總支社 移入販賣者 倉橋 嘉市 京城府明治町二丁目五 電話本局(2)一六六八番 副業に好適藥店以外にても自由に販賣可 乞照會 正露丸本舖 一日一九 德山藥林社 發賣品

萬人油 頭痛 外傷 水虫 皮膚病 肩こり 虫のり 南京虫 毒消 地球印

下痢に トモサン ◇…食餌中毒、慢性の胃腸カタル、又は腸內異常醱酵で絶えず下痢便、しぶり腹がつゞくとか、或は一日に五回も六回も、甚だしいのは一日に十數回も下痢をするといふやうな方に最も好適です。 七〇錠・一円五〇・藥店にあり トモサン 發明番號品 東京市日本橋區本町三丁目 販賣元 友田合資會社 T.781

耐火煉瓦と築爐 朝鮮耐熱窯業株式會社 營業所 京城府南大門通五丁目一〇五番 電話本局二(?)〇五番 工場 京仁線素砂

牛馬診療 大猫病院 京城中區電車通り 電話(2)四三六番

第弐期決算公告 東洋鑛業機械株式會社

第拾壹期決算公告 (昭和拾六年五月參拾壹日現在) 昭和十六年七月 親和貿易株式會社

第二回決算公告 朝鮮金屬工業株式會社

寫眞機と機械材料 京城府明治町二ノ六 電話本局(2)四八一九番 田島商店

京日案內 ●掲載申込は電本(2)八五六二番京日案內係宛願ひます

京日營業案內

寫眞機と材料藥品 本町二丁目 電話本局八〇八番 三洋堂

寫眞 中古レンズとカメラ一切 買入・賣・交換 電話本局二ノ一九三三 京城府南大門通

寫眞機と材料販賣 京城府本町二丁目 電話本局(2)一五四一

カメラ 中古交換、買入 本町四丁目 電話本局一五六四 内田寫眞機店

貸衣裳 御婚禮服紋付 振袖 モーニング 本町二丁目 電話本局五八六番 吉岡貸衣裳店

洋服 國民服、雨具 京城府黃金町三丁目角 電話 馬渡洋服店

古着 切に買入れます 京城府本町二丁目 電話本七〇九四番

雜件

ホテル 京城府黃金町一丁目 電話本局二十分 青葉町ホテル

家傳十二指腸丸 紹介せずとも必ず治る 京城本町三ノ一〇三 坂井藥房

看護 附添婦、家政婦 京城府和泉町 電本(2)二三番

外科 X光線 泌尿科 醫學博士 吳一承 京城府仁寺町一七〇 電光三五一九

花柳病專門 恒松醫院 京城府黃金町

肖像 引伸、寫眞 京城府本町四丁目

タイピスト生徒募集 邦文タイピスト養成所 電話本局二八六一番

料金表 京日案內

京日案內

賄婦 募集 京城府大和町 おたふくわた 仁川文店

裁縫 職人入用 月給六十圓以上 カラヤ洋裝店

留守 居婦人募集 衣川吉郎

家政 婦入用 京城府黃金町一ノ三 郡丸藥所

電話 係女子入用 二十歳以上三十歳迄の方優遇す

求職 土木事務見習員 姓名在社

洋裁 生徒募集 九月五日開講 電話本局(2)七五九四番

洋服地、裏地 仕入は 京城府黃金町四丁目 岡田商店

姙產婦強壯藥 催乳と安產 クラトミン 適應症 乳房發育不全症、病熱病食血養、縮等ノ原因ニ依ル乳汁缺乏症又姙娠中毒流產後ノ脫毛落齒ニ偉効ヲ奏ス 藥價 三円・六円・十円 朝鮮京城鍾路五丁目 國際新藥研究所 振替京城一七七二番 電光二六九八番

安田產婦人科 入院應需 醫學博士 安田実 京城旭町二(三越東側上ル) 電本(2)4655番

皮膚泌尿科 性病科 醫學博士 金應允 京城府樂園町 電光(3)〇二〇四番

賣家 京城府西大門町

住宅又は宅地讓受したし 府內中心地に近く陽當りのよい所 建坪三十坪內外

特別案內

タイピスト募集 邦文 (內地在籍者) 京城府本町二丁目二八 株式會社 明治屋京城支店 電話本局二二

求む 工場敷地千坪內外 電本三八八五 原

山葉 オルガン讓受けたし 電話光化門二一〇一六番

賣家 朝鮮建物 京城府新堂町

下宿 交通至便なる所 御希望の方は

貸倉 庫を求む 京城府本町二丁目附近 電話本局一九三九番

尋犬 珍島犬牝中型犬に似た方本社へ

京城 にかける大小商店本人自然に

清津 漁業

貸家 交通至便、月五十圓位

電話 賣買、京城府本町

電話 賣買 多數 電話本局二二九

電話 賣買、明治町入口角 電本三三二二 柳商會

國民總力朝鮮聯盟

賄婦を求む 京城府本町二ノ三 電話本局(2)二六二四番

朝鮮ビール株式會社

男子事務員採用 京城府本町一ノ五三

事務員數名採用 萬鼎

千代田生命 京城支部

女子事務員採用 京城府古市町 淺野セメント 京城出張所

女事務員募集 野間鑛業部事務所

電話交換手採用 京城府明治町 弘中商工株式會社

女子給仕急募 京城府本町二丁目 市川

東寶映畫 浪花館 十六日ヨリ上映 ニユース 文化映畫 12,00 3,15 6,30 金語樓の無情 12,30 3,45 7,00 戀愛交叉點 1,40 4,55 8,10

京龍館 場內大修理の爲め休館致します

大陸劇場 十九日ヨリ 實演と名畫週間 赤ちやん教育 12,01 朝鮮樂劇團公演『歌の花束』 1,50 4,30 7,20 赤ちやん教育 2,40 5,30 8,10

東寶若草劇場 改裝工事ノタメ休館中 來ル九月第一週 新裝開館披露 東寶映畫超大作 吉屋信子原作 雪子と夏代 入江たか子 山田五十鈴 高田稔 主演

松竹明治座 本日の上映時間表 ニユース・文化映畫 12,00 2,00 4,22 6,50 華麗ワルツ 庭の乙女 12,11 2,33 4,55 7,23 君よ共に歌はん 12,28 2,50 5,12 7,40

黃金町四丁目 城寶 十五日ヨリ二十日マデ 東西母性愛週間 緋文字 12,01 3,10 6,30 母なき家の母 1,30 4,40 8,00 日曜早朝九時半開場

朝日座 次回興行まで場內修理の爲休館

京日文化映畫劇場 十四日より二十日まで 1 アサヒホームグラフ 2 運動篇、釣のスリル 3 同盟月報第八輯・君達も戰はねばならぬ 4 海外ニユース四五號 5 中央放送局一日風景 6 愉快な水上遊戲 7 大毎東日・映畫讀本 或る日の燈台 8 日本ニユース六一號 特輯 皇軍佛印に進駐

東寶文劇 八月の爆笑大會 十八日ヨリ廿一日マデ エノケンの親爺 三石松 十日曜日朝 午前十時開映 本日・海外ニユース 文化映畫 時事列車

日活 喜樂館 十五日より上映時間表 文化映畫 12,00 3,00 2,10 ニユース 12,13 3,18 6,28 父歸る日 12,38 3,43 6,53 伊達大評定 1,11 4,16 7,26

本町三 京劇 十五日より 大都映畫 旋風街 新興京都大作 薬ゞ隠大名

和信映畫館 十九日ヨリ二十一日まで 平日は正午より日曜祭日は午前九時半より 1 日本ニユース 2 ホーム・グラフ 3 寶塚映畫製作・東寶映畫提供 朝日新聞懸賞小說第一席入選 婦人朝日所載・映畫化 二條寫子・月丘夢路・山縣くるみ共演 瞼の戰場(全9卷)

夕刊 京城日報
京城府太平通一丁目三十一番地 京城日報社

クリミヤ制壓へ 獨作戰の重點移行
戰局の大發展必至

【ベルリン特電十八日發】十八日獨ソ開戰九週間目を迎へた現在、南露に於て九百萬の有史以來未曾有の死鬪は南方にその重點を移した、恐らく來週中には戰火はドニエプル河からクリミヤ半島一帶にまで飛火し、戰局は與然大發展を遂げること必然である この場合ドイツ軍が最初二ヶ月間（八月廿二日に相當）で陥落すると言明したモスコー及びレニングラード兩大都市の攻略は如何に進められるかといふのが最も興味ある問題であらう

即ちドイツ軍 は南方の制壓と並行して一擧にモスコー、レニングラードを衝くか、あるひは重點主義で黒海沿岸を深く全ウクライナに主力を集注して二大都市攻略と別個に同地方の經濟資源を押へると共に、黒海を隔ててイギリスの策動により害行爲な近東及びトルコ方面に睨みを利かせるかである

目下のところ 兩者何れとも判別し兼ねる複雜なものがあるが、何れにせよクリミヤ半島に戰火の波及が既定の事實とすればドイツ軍の作戰は多分に後者に傾向を有するのではないかと見られる、なほ右に關し總統大本營のジョルダン中佐はドイツ軍の目標は必ずしもモスコー、レニングラード攻略ばかりでないと前置し、次の如く興味ある言明を行つた

ドイツ軍の所謂ナポレオン街道における作戰はたゞモスコー攻略のためといふ風に言はれてゐるが、ドイツ軍の眞の目的はビアリストックから更にミンスクと敵主力を徹底的に撃滅するため南へ下つて東へくとその包圍圏を擴大してゆくだけで、單にモスコー攻略のみを目指したわけではない、この街道の敵を叩き潰すためには結局モスコーまで行かねばならぬがそれは飽まで計畫であつて眞理でない

オデッサの赤軍狼狽 獨空軍制壓に脱出困難

【ベルリン十九日同盟】ドイツ軍のため完全に包圍されたオデッサの赤軍部隊は殲滅を避けるためソ聯船舶により脱出を企てゝゐるが ドイツ空軍爆撃部隊はこれに猛爆を加へてゐる、港灣施設はオデッサに通ずる道路ならびに附近海面一帶はドイツ空軍の完全な制壓下にあり、これがため全く混亂狀態に陥つた、赤軍部隊は莫大な損害を被りつゝあり、赤軍部隊が乘船中のソ聯輸送船一隻は直撃彈をうけ火災を起した

ドニエプル河渡河 ブ元帥麾下の五十萬

【ニューヨーク十八日同盟】U・Pロンドン電によればウクライナにあるブヂョンヌイ元帥麾下のソ聯南部方面軍五十萬が十八日ドニエプル河を渡河、同河の東岸に脱出することを得た、これよりさき三十萬乃至四十萬の赤軍がドニエプル河を渡河してをり、また他の赤軍部隊は徹底的な反撃戰を敢行しながら同河を渡河せんと待機中である

一日平均卅二キロ 獨軍の進撃快速調

【ロンドン十八日同盟】ウクライナ戰線につき英軍筋では次の如く觀測してゐる

ウクライナの戰況の詳細は判明しないが、とにかく南部戰線のドイツ軍が一時の膠着狀態を脱してこゝ一週間ほどの間に黒海岸に向つて一日平均三十二キロ以上の快速進撃をつゞけてゐるだけは確かだ これから見るとドイツ軍は一たび赤軍の抵抗線を突破するや鋭大なる抵抗に遭遇せず進撃し、これに反し赤軍司令官はドイツ軍の包圍網に陥らんとする危險狀態にある大多數の部隊を救ひ出さんと懸命に努力をつゞけてゐるものと推定される、ドイツ軍はキエフ地區において豫期せぬ赤軍の反撃に阻止されたので、鋒先を轉じて赤軍の裝備の劣る他の地區に突入路を求めたものと思はれる、ドイツ軍側は少くとも目下のところ南部方面司令官ブヂョンヌイ元帥の包圍網脱出は不可能と見てゐるやうである、しかして注意すべきことはウクライナ地區において大規模な機動作戰を實施し得る時期は終局に近づいてゐることである、ドイツ軍は必死の努力をつゞけてドニエプル河以西のソ聯領を全部短時間内に掌握せんとしてゐるものと見られるがドイツがこれを完全に占領しウクライナ獨立政權を樹立することは不可能であらうその理由はドイツ軍がまだ赤軍に對し決定的勝利を得てをらぬからである

東部戰線の作戰順調に進行 獨軍司令部發表

【ベルリン十八日同盟】獨軍司令部發表＝對ソ戰線 一、ウクライナ南部において獨軍は引つゞき敵の敗殘部隊および一部退却部隊をドニエプル河下流地域に追撃中

一、その他東部戰線各地區でも獨軍の作戰は順調に進行中

一、獨空軍は十七日夜モスコーを空襲、敵の主要軍需工場および軍要塞道路に對し有効なる爆撃を行つた

▲對英戰線 一、獨空軍の大編隊は十七日夜ハル港を襲撃、軍事施設に對し大小無數の爆彈を投下したが、ハンバー河口の格納庫および市中の軍需工場に直撃彈を命中せしめ各所に大火災を生ぜしめた

一、獨爆撃機編隊はスコットランド東海岸で四千トンの貨物船一隻を撃沈した、また他の爆撃機編隊は他の貨物船一隻に大損害を與へ航行不能に陥れた

一、獨戰鬪機はまた十七日夜英本土各地飛行場を空襲した

一、英機は十七日夜ドイツ西部および北部地區に來襲したが爆彈燒夷彈を極少數投下したのみで軍事施設に損害はなかつた

ソ聯側發表 【モスコー十八日同盟】ソ聯情報局十八日午前發表

一、ソ聯軍は十七日より十八日にかけての夜間、依然全戰線において激戰を續行した

ソ聯キングイセップを拋棄

【モスコー十八日同盟】ソ聯情報局發表＝エストニヤ前線の赤軍は激戰のゝち十八日つひにレニングラード西南百廿五キロのキングイセップを拋棄した

ソ聯機九十機撃墜

【ベルリン十八日同盟】ドイツ軍司令部發表によれば十七日の戰鬪でドイツ軍が撃墜したソ聯機は九十機、ドイツの損失は五機である

ハンガリー軍猛進

【ブダペスト十八日同盟】ハンガリー軍司令部十八日發表＝ドイツ軍と協力作戰中のハンガリー軍はブグ河東岸を百五十キロ乃至二百キロ進撃したが、この間ニコラエフ附近の戰鬪において特に顯著な武勳を樹てたハンガリー機械化部隊は頑強に抵抗する敵軍に多大の損害を與へたほか敵兵部隊と協力敵の包圍網脱出の企圖を挫折せしめた、なほハンガリー軍はこの期間中敵軍兵士數千を捕虜となしたほか多數の軍需品を鹵獲した

援ソ物資補給 三國會談の中心議題

【ロンドン十八日同盟】英米ソ三國モスコー會談は英代表ビーヴァーブルック軍需相、米代表ホプキンス武器貸與計畫局長官など參加のもとに近く開催の段取りと傳へられるが、ソ聯政府に對する軍需品供給を如何なる方法、經路によつて行ふかが會談の中心となるのが一番順當な經路であるが、英、米、ソ三國政府は極東における目下の緊迫した情勢にかんがみ出來る限りウラジオストック經由を避け、主としてペルシャ經由イラン鐵道によつて陸路ソ聯に軍需品を補給する方針と傳へられる、英、ソ兩國政府が再三イラン政府に對し、ドイツ人危險分子の退去を要求したのも右方針の現はれと解される、英新聞界が月餘にわたる日本攻撃の鋒先を收めたのもクレーギ駐日大使が本國に注意した結果と傳へられるがさらに凍結令の適用についても日本向印棉買付につき實際上アメリカ政府ならびに印度政廳において充分手心を加へる意圖と推測される、たゞし極東政策も根本方針についてはなんら變更なく英米兩國政府においては戰火が太平洋に波及するのはあくまで避けながらも萬一の場合に對處する準備は着々と進め、泰國及ソ聯に對する日本政府の出方を愼重に見守つてゐると解される

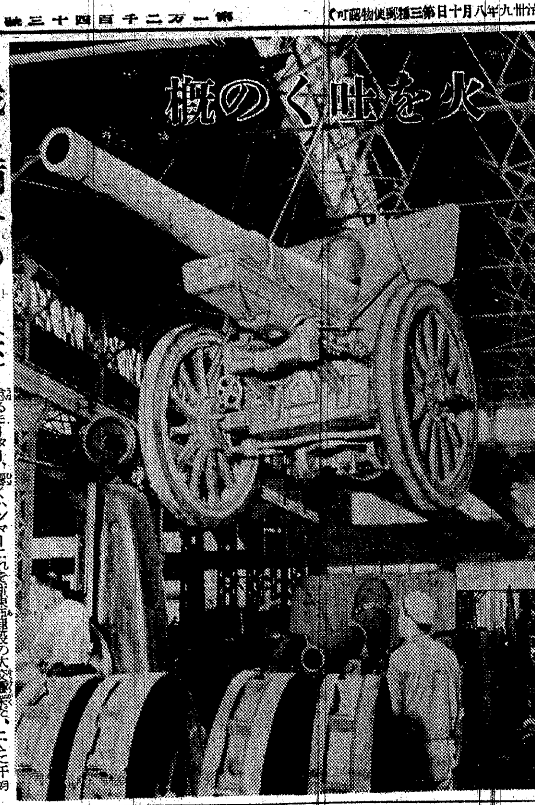

火を吐くの概
我に備へあり（六）

唸るモーター、響くハンマーこれぞ新東亞建設の大交響樂だ、こゝに千鈞の重みを見せて火砲成る、砲門未だ開かれずしてすでに敵陣粉碎の概あり

地場銀行合同

地場普通銀行の合同はさきに假調印を見た漢城銀行の慶尚合同銀行吸收合併に引つゞき十九日朝鮮商業銀行の大邱商工銀行買收假調印の終了によつて一應のケリがついたので殘る問題は湖南銀行の合同のみとなり、これも遠からず總督府として同行に働きかけることになる見込みである、しかし

今回行はれた買收、合同の兩行は十月一日の始政記念日を期して一齊に新看板による營業を開始する豫定である なほ漢銀と慶尚合同の合併は一對一の吸收合併、大邱商工は商銀の立延を含み百萬圓で商銀に買收されることとなつたもので重役は一人も採らず行員はそのまゝ引繼ぐことゝなつたが、商銀では來る十五日臨時株主總會を開いてこれを附議、大邱商工も同日臨時株主總會を開くことになつて居り、業務の引繼ぎは十月一日と決定した

商銀、大邱商工假調印

朝鮮商業銀行の大邱商工銀行買收假調印は十九日午前十一時十五分から本府財務局長室で水田財務局長を中心に堀商銀頭取、小倉大邱商工代表の兩者の間に行はれたが假調印を終了して小倉氏は『二十數年手がけて來た可愛い子供を手放すのですから、御苦勞ですが、どうかよろしく御願ひします』と眞情を吐露すれば堀頭取は『承知致しました』と答へ、水田局長は更に中をとつて『まあこれで結納を取り交したわけですが、本祝言はこれからですから一つよろしく、御苦勞でした』と述べ、同四十分會見を終つた

慶尚合同は漢銀に 大邱商工は商銀へ
十月一日一齊に營業開始

國策協力に期待 ◇…水田財務局長談

地場普銀合同正式發表に方り水田財務局長は、今回の合同について鮮銀の努力によるところ頗る大である、吸收合併或は買收によつて大きくなつた銀行は大きくなつたからといつて自重して地方事情に即應し金融報國に邁進させたいと前提して次の如く語る

今回朝鮮銀行の斡旋に依り大邱所在の慶尚合同銀行は漢城銀行に吸收合併せられ亦大邱商工銀行は朝鮮商業銀行に買收せられることゝなり當事者間に假調印を了せられたのでありますが、關係各行の主腦者におかれては克く時局下國家の金融機關に對する要請を認識せられ、金融機關としてのより高度の機能を發揮すべく小異を捨て合同に參加せられたのでありまして、私は關係各行主腦者の時局認識に基く國策協力に對し深甚の敬意を表する者であります

由來 銀行は信用を基礎とする公的機關でありますから其の經營基礎は常に上にも鞏固なるを要するのでありまして、本府と致しましても從來一貫せる方針として小規模乃至弱體銀行の合同を慫慂し來つたのでありまするが其の趣旨とする所は合同に依り銀行の經營基礎の堅實化を圖らんとするに外ならないのであります、慶尚合同銀行及大邱商工銀行は其の内容は何れも堅實でありまして現在經營の狀態に付不安を感ずると謂ふ樣なことは毛頭ないのでありますが、兩行の主腦者に於かれては時局に鑑み小規模經營にては金融機關としての國家協力に遺憾の點ありとして今回京城の二大普通銀行と夫々合同せらるゝこととなつたのでありまして、時局下眞に機宜の措置と存ずるのであります

尚合 同後におきましては慶尚合同銀行の本支店は一應その儘漢城銀行の支店として、又大邱商工銀行の本支店も亦一應その儘朝鮮商業銀行の支店として營業を引繼ぎ兩行の行員をその儘それぞれ漢城銀行、朝鮮商業銀行の行員として働いて貰ふことに致したのであります、自然從來慶尚合同銀行及び大邱商工銀行と預金貸出等の取引をせられた向には何等の不便なきのみならず却て大銀行との取引による諸種の便宜を期待し得るのであります、重ねて今回の銀行合同において示されたる關係各行主腦者の國策協力精神に敬意を表すると共に合同後において兩銀行が慶南北道における各地方の實情に即應した經營方針を執られ關係地方の開發助成に充分融資せられ、以て關係銀行業務の健全なる發展の方途を講ぜらるゝことを期待する次第であります

最善を竭す 堀商銀頭取談

金融機關の整備統合といふ國策的見地に立脚致しまして、鮮內銀行の合同問題は豫てより斯界において論議の焦點でありましたが、今回總督府竝に朝鮮銀行兩當局の御斡旋により愈よ具體的にこれが實現を見ることになり、當行と大邱商工銀行との間に圓滿なる諒解が成立しまして當行はこれを買收の形式で併合することに決定致しました、今こゝに改めて申すまでもなく大邱商工銀行は元慶一、鮮南の兩銀行が合同したものでありまして、創立以來既に二十數年の歴史を有し重要の土地九ケ所に營業所を持ち多年地方金融の爲に貢獻して參つたのでありますが、今後は當行がその業務の一切を擧げて引繼ぐことに相成りました

隨つて 同行の業域に對しましては從來と同樣に全幅の努力を傾注致しまして一般の御期待に應へたいと思つてゐます、同行行員に關しましては全員當行にてこれを引繼ぐことになつてゐますので、今後諸般の手續等の完了致しました上は全行員が今回の合同の趣旨を諒得して更に鞏固なる團結の下に渾然一體となりまして當面せる重大なる現下時局に對處し飽く迄以て金融機關としての御奉公に其の最善を竭したいと存じて居ます

何卒 將來とも一層の御支援と御鞭撻を御願ひ致して已まない次第であります、尚この機會に總督府、朝鮮銀行兩當局竝に大邱商工銀行當事者に深甚なる謝意と敬意とを表したいと存じます

機能を發揮 野田漢銀頭取談

今回本府財務當局と鮮銀の懇切なる御斡旋により當行が慶尚合同銀行を吸收合併することゝなつたのである、朝鮮における金融機構の整備改善に付ては多年の懸案であり、殊に這般財政金融基本方策要綱の決定をみるに至り關係當局においては種々考慮されて居る事とは思はれるが、その實行の第一着手として今回の合同がなされた事は洵に機宜を得たものとして慶幸の至りである

慶尚 合同銀行の首腦者におかれても大乘的見地より時勢に鑑み國策に順應せらるゝ意味を以て欣然として合併を快諾されたのは洵に敬服に堪へない次第である これにより從來同行の店舗はその儘當行の支店として經營し、當該地方の發達に一層貢獻し、生産擴充資金の融通、遊休資金の吸收等に付一層便宜を圖り取引先各位の御期待に副ひ度いと思ふのである

なほ 同行の行員も擧げて當行に引繼がれ各員は今後漢銀家族の一員として『大家族主義の和合』の旗印の下に和衷協同一丸となつて大いに働いて貰はねばならぬ譯で、從來よりも一層幸福に働き甲斐があるやうにと念願してやまない次第である

今後 は重大時局の推移に鑑み經營の合理化を圖り擴充された支店網と全行員の總力を以て國策に協力し戰時體制下における金融機關としての機能を充分に發揮し一層職域奉公の實を擧げねばならぬと思ふ時、非常に責務の重大さを痛感する次第である、どうか從來に倍して宜しく御支援をお願ひする

一割以上は削減か
總督府豫算月末に最後決定

十六年度總督府實行豫算は財務局より各局に對して早急に編成方を求め整理中であつたが全部が纒つたので十九日總督、總監の決裁を得て大藏省へ送附することになつた、最後決定は本月末になる模様である、財務當局としても最低一割以上は削減せられると見込んでゐるので大體において一億數千萬圓の削減あるものと見られてゐる

第二豫備支出

【東京電話】政府は十九日の閣議で左の第二豫備金支出の件を決定した（單位千圓）

▲農林省所管 東北地方その他凍霜害應急施設費 二、〇八三

▲大藏省所管 造幣局工場擴張施設費 二四一

あげよ總力！あたれよ防空

共同宣言の假面を剝ぐ =二=
英國解體の外なし 第三條件實行の場合
御手洗辰雄

誰が眞の侵略者か

共同宣言の一は、英米兩國は領土的その他の擴張を認めず——といふものだ。獨伊に向けられた反語として——貴下は各國民に植民地を返還する意思ありや——といつてゐるが正しくその通りである。

前大戰に於て最も多くの領土を奪つたのは英國である。獨伊國は何人も新領土を要求してゐない。日本の支那に對する態度を見るがいゝ。日本は支那にその寸土をも割讓させない。事變以來の驚嘆的戰果は、正しく世界戰史全面のものであるにも拘らず、重慶政府へ布かうとしない。實際、これだけの武威を以てすれば支那を自由に料理すること等は容易である。にも拘らず、汪政府による新支那を傅り立て、主權の尊重、領土の保全はもとより、四億民衆の安寧と福祉を圖るべく凡ゆる施設に協力し、一旦撤收した敵性財産をさへ返還してゐるではないか。斯の如き公明正大な國家が何處、何れの時代にあつたであらう。獨逸にしてもだ。ヒトラーは獨逸のものを獨逸に返せといひ、それ以外の何物をも主張してはゐない。

又、領土の擴張を認めぬ——といふことは武力に依る擴張を認めぬといふことであらうが、さうとしたら彼等はどうする。英國は印度を印度人に、マレーをマレー人に、そして泰には割讓させた地區を直ちに返還すべきである。又、米國は同樣、フィリッピン、サウスカリフォルニヤ、ニュー・メキシコ等をそれぐの被害者に返すべきであるしさうなると米全土を原住アメリカ土人に返還しなければならないことになる。この領土の擴張を認めない——といふ主張は全く樞軸側の主張であつて、彼等自身がその被害的な立場にあることは今更論ずるまでもあるまい。

自由意思の蹂躙者

第三項は、英米兩國は關係諸國民の自由意思に合致せざる領土的變更の生ずることを欲しない——といつてゐるが、これこそ今次動亂の發火點となつたといふべきもので、彼等が既に各國民の自由意思を尊重してゐたとしたならば、今日世界の人類が舐めつゝある慘禍の實害は廿年前に解消してゐる筈である。即ち、今日の動亂はヴェルサイユ條約に萌芽したもので、あり、まづ本條約の不公正を正すことが先決問題である。いふ迄もなく、ヴェルサイユ條約は英米兩國の御都合主義によつて各國民に押しつけられた國際秩序であり、英米が如何なる理屈をもつてしても、この非難だけは甘受せざるを得まい。彼等の欺瞞を剝ぎ、贓證せざるを得ない現實をたゞ一つの例に擧げて見よう。

今次大戰直接の發火點はポーランドの通廊問題であつた。即ちこゝに在住する人民の約八割はドイツ人であり、このドイツ人達は英米の御都合に禍要されて祖國の治下を離れて國際緩衝地帶の汚名を頂戴したのである。その不合理、人民の意思の蹂躙が大戰直接の動因であつた。こゝばかりではない。此運命は歐洲、米にも押つけられた民衆は、阿弗利加、米洲、亞細亞、太洋州と全地球上に瀰り、それ等民の自由意思どころか、彼等の貪婪なる恐嚇の前に悉く屈從を餘儀なくされたのである。

英國解體が先決

更に第三項では、總ての國民がその生存の政治形態を選擇する自由なる權利を尊重し、暴力を以て剝奪された主權及自治が再び復活されることを希望するといふが、この圖々しさには全世界が啞然たらざるを得なかつたであらう。何となれば、英國自身が解體しない限り、この條件は達せられないからである。

世界の約四分の一、即ち、三千五百萬方キロの英國領土の中、三千四百五十萬キロまでは暴力と詐略によつて領土化した土地である。印度然り、ビルマ然り、南阿亦然りであつて、このことは心を知る英國人が、大英博物館は盜賊の記念殿堂である——といつてゐる一事と共に、彼等が自ら全世界に誇つて暴力と詐略によつて領土を奪つたことを確認してゐるものと見て差支へあるまい。從つて、この第三の原則を實行するには英國を解體する以外に何等の方法もない。米國にしても同じこと、南北戰爭の由來を說く迄もなく、世界有史以來の殘虐を極めて、黒人の土地を奪つた歴史は今に全世界に憤激を以つて語られてゐるではないか。これに反し彼等が對象とする日本も獨逸も一寸たりとも、かゝる前非は持合せてゐない。全く鼻持ちならないものといはなければならない。

天に向つて唾す

要するにこの三項目は主權の尊重と領土保全を原則的に宣言したものであるが、その實行は斯の如くまづ彼等に依つて著手されなければならず、彼等以外には適用者のないことばかりだ。現に世界動亂の彼等の陰謀が累つて、世界は今や戰火の中に曝されてゐる。その間、波蘭をはじめ、佛蘭西、白耳義、和蘭、諾威、丁抹等その悉くを見殺し、自らは超然と、今に伺、亡命政府を飼ひ、剩へ、亡命政府を煽動しつゝある醜態はどうだ。總ての國家民族は彼等自身が告白する通り、自由と平等の生存を保證されねばならぬ。されば新しき秩序の完成を一日千秋の思ひで待ち焦れてゐるのであり、かゝる暴行はたゞこの宣言はこれ等の民衆を自己の味方とすべく用意すると同時に、擧國一致の體制を誇る我國内に對する思想謀略の恐るべき毒藥でもある。

國民がその政治形態の自由なる選擇をなす——如き事が我國の國體と相容れ得るかどうか。之に對し巧に暴力による壓迫などの迷彩的修辭をもつてする謀略に恐るべきものがある。併しながら事實は如何とも致し難い。結局彼等のこの同片的謀略宣言は、逆に世界の民衆に事を再認識せしめ彼等から離反せしむるに役立つのであらう。即ち樞軸國の內部攪亂と民主々義への同情を喚起せんとした此奸智が、逆に彼等の自縛作用を促進せしめるといふ文字通り天に向つて唾を吐くの結果となることは明白である。

定例局長會議

十九日の總督府定例局長會議は午前八時半より第三會議室で開催、西岡企畫部長より東上中の要務報告、三橋警務局長より京城府內で實施中の防空訓練の狀況を報告

福建省主席に劉建緒

【香港十九日同盟】星島日報重慶特電によればかねて敗戰の責任を問はれてゐた福建省主席陳儀はこのほど中央に召還され、後任には第十集團軍司令劉建緒に決定した

水產新體制 特別委員に一任

【東京電話】水產企業界の統合を圖るべき水產新體制の具體案作成については十六日開催された農林當局と業者側代表懇談會において打合せの結果、今後業界各社より擧げられる十一名の特別委員に一任されることゝなつたが、右特別委員は十八日各社より農林當局へ通達し來つたので、廿三日農相官邸に第一回特別委員會を開き、具體的審議に入る豫定である、特別委員氏名次の如し

（日本水產）植木副社長、蓑田專務（日魯）平塚社長、三宅專務（林兼）伊東常務（大洋）中部常務（極洋）山地社長（太平洋）原專務（北千島）眞藤社長（北日本）西出副社長（日本靈網漁業）渡邊社長（全漁聯）野村副會長

海運國家管理 閣議決定

【東京電話】十九日の定例閣議は午前十時廿分より首相官邸に開催村田遞相より『時局の緊迫化に對處して海運統制の全面的改善强化を行ふため船舶、船員、造船などに關し國家管理を實施することとなつた』旨報告、これが內容を規定せる海運國家管理要綱を提出し、詳細說明を行ひこれを決定した

拓務省殖產局長更迭 後任は竹內氏

【東京電話】拓務省殖產局長植場鐵三氏はかねて台灣總督府側の依頼により同地に新設する三業株式會社の專務取締役に就任するため退官することとなり、十九日の定例閣議において左の如く正式決定廿日附をもつて發令される、なほ殖產局長の後任は竹內企畫院部長が轉出、同部長の後任は大藏省より入ることに內定してゐる

任拓務省殖產局長（二） 企畫院部長 竹內德治

依願免本官 拓務省殖產局長 植場鐵三

總督府辭令（十八日附）

全南長興邑長中山啓次郎奏任官待遇 ▲濟州農業學校敎諭高橋憲治郎依願免本官

＝人＝

◇藤本修三氏（殖產銀行理事）新任挨拶のため十九日本社來訪

◇廣島敏行氏（朝鮮機械常務）二十日飛行機にて東上

時の錄音

行會の光榮に浴した事變生存者中遺家族は二千四百廿名、うち朝鮮軍關係は三百卅五名に及ぶ。

×

光榮に浴した軍國の母は勿論、半島全民衆は益々盡忠報國、聖戰の萬一に報い奉らねばならぬ。

×

米の撥附を强化す、我等は敵性排除に對する決意を益々固めるのみ。

×

新東亞建設への妨害、奪國的傀儡の存在は斷じて許されずと知れ。

×

中等學校新設豫定數を更に超過して增設するといふ。

×

農業學校の新設に重點を置くものだ、興農半島の爲にどしどし超過さして貰ひたい。

火の用心

東京 特許 實用新案 黄金蚊やり液
日本で始めて出來た 香りて効く蚊やり液
僅か二、三滴を手や足や枕元に落すと蚊が刺しません。南京虫、蚤、家ダニには水五〇倍—一〇〇倍に薄めて噴霧して使へば一圓五十錢瓶が僅か一錢五厘の割安になり如何に其效果が强いか判ります。
○藥店、化粧品店に品切の節は左記工場へ一圓五十錢御送り下さい
興亞化學產業株式會社 工場 山梨縣大月驛前 本社 東京府調布町
特約店の御相談に應ず

主婦之友 九月號
秋から冬の 婦人服と子供服
杉野芳子先生、田中千代先生指導。古和服更生も詳しく發表 ○婦人用のツーピース○若婦人用ツーピース○女學生向ツーピース○女兒用のお揃ひ○男兒用のお揃ひ○袖付用お揃ひ服等の實用新型
子供服の實物大型紙八種
特輯 和服裁縫の獨習 ▲女物袷長着の美容仕立▲男物袷長着の仕立方の急所を、どなたも獨習すぐ上達できるやう平野重先生が親切に指導
特輯 お惣菜料理卅種 ▲鮭の一口煮▲豚のすり流し汁▲茄子の揚げ田樂▲うどんシューマイ▲馬鈴薯信田卷▲胡瓜酢サラダ▲月見ランチ等
特輯 新育兒法 齋藤博士 愛育醫院長齋藤博士が、出產から離乳まで①赤ちゃんを健康にする榮養法②病氣の早期發見と手當法を解り易く指導
手輕な時局內職案內 …實業調査部
肺病の日光療法 …平野多吉先生
病院船記 …石原みつ子
代用絲應用の秋の毛絲編 ▲婦人ブラウス▲ジャムパー▲ズボン▲ドレス等が代用絲できれいに編めます
發賣直ちに賣切の見込みですから今すぐ御近所の書店へ豫約申込みを
五十五錢（送料一錢） 東京・神田（振替一八〇） 主婦之友社
空襲に直面して 朝鮮地方近日到着
★主婦はどうすればよいか 國民必讀の問題座談會！本田大佐、高瀨中佐、武藤貞一氏が、太平洋戰に臨んでの主婦の覺悟と家庭の防禦を力說！
★家庭の食糧はどうするか 丸本陸軍主計少佐が、いざといふ場合の家庭食糧の準備、作方を發表！

●頭痛にノーシン●

一夜で治るあせも水藥
アセモローションを！
三地有名藥店にあり 定價四十五錢
御推奬致します
代理店 仁川府本町三丁目 合資會社 北島藥店

ヘチマコロン
船は帆まかせ 素肌なら勿論 コロンまかせ といふところ

あつさに鍛へる肌をコロンで勞はれ
洗顔・入浴後・お寢みの前に
本舗 東京 株式會社 近源商店 30CM・H

流石は愛國班精神
逞しい街にモンペ部隊の活躍
川岸總長も太鼓判

突發防空訓練 第二日

三國アパートの防火訓練にモンペ部隊活躍

【總督府訓練防空統監部發表】京城府突發防空訓練（第二日）鍾路、東大門兩警察署管内

八月十九日 ▲警戒警報發令（午前七時四十分）▲空襲警報發令（午後一時十分）解除（同）同五十分

午前中部分訓練 【川岸統監、事務局總長視察場所】三國アパート、遞信局、警察署、その他愛國班二ケ所など局長會議室で突發訓練府内の特設防護團の訓練をなすものとす

午後の綜合訓練 【状況想定 細部に適切】〔一〕時ガス一光化門十字路、鍾路三、四丁目、敦義町、東大門附近、東部出張所前〔2〕一時ガス及び爆弾一橋通町、貫鐵町、寬勳町、鍾路五丁目〔3〕小火災（火傷）一嘉會町、齋洞町、苑南町、崇信町、上往十里〔4〕小火災（燒傷）一孝悌町、蓮池町、鍾路三六丁目〔5〕大火災一鍾路三丁目中央道東大門の東側に飛火交錯示し双方に延焼拡大せしむ

は再び街へ移動、要所に緊ひつけ……救えて『……』とガス……られる各町會位の部分訓練に的確な指導と實地上の現示をしたが、愛國班の總力的川岸總長事務局總長は午前八時十分鍾路警察署の……とも……先づ三國アパートを訪れ百姓五十名が組織する第三區の二、三、四、五愛國班が一體となつて消火の作業にいそしむ婦人部隊の敏捷な働き、モンペの健げな姿を眺め……國班精神——』と、一朝有事の際私設公……

……遞信局の方は計畫訓練の實施ともに大變よいやうに認められた、まだ三國アパートや細化病院等は大體において頗るよくなつて……る一般訓練の……を次のやうに……つた

片肺エンジンで長途を無事歸還
別府部隊の鈴木機

【○○基地十七日發】……○○基地に……エンヂン……と……停止す……が入つた四川省……保寧の爆撃……府部隊鈴木……駐機よりの悲報である四川山岳地帯を越えて目指す保寧を目睫の間に見た……木中尉機に故障を起しこの上の進攻は困難となり引返すより仕方がなかつた、……片肺エンヂンを唯一……

時計の修理は村木へ

〝配給して戴く〟感謝
あすから展く新商道確立運動に
お客さんも協力を

新商道確立運動がいよいよ……から一週間全鮮一齊に起されるが、これに……協力を與へわれら……京城府總力課では近く……の點檢、必需品の配給……を……となつた……（イ）……（ロ）……（ハ）……（ニ）……

二、三割安に
眼鏡にも公價

……眼鏡レンズ及び……十九日附官報で告示され九月……十日から實施されることになつた……眼鏡用レンズはこれをビッチ硝子……

わかめの公價改正
も安くなる

わかめの最高販賣價格が十九日附……

硝子黒板 日本硬質

道廳で『偽裝迷彩』の打合せ會

國民防空の徹底を期して京畿道では……するため十六日午後一時から……

三宅邦子ら來鮮

【釜山電話】松竹大船の三宅邦子……朝鮮……『君と僕』撮影のために十九日朝釜山上陸……

敵機の猛爆下に
白堊殿搖がず
肅然たり本府の訓練

京城府下における突發防空訓練第二日……自一日……總督府では午前七時半……警戒警報が發せられるや素早く總……付けた……敵機の……撃下に……消火ポンプは……かくて……

……敵機の爆撃が……一時五十分空襲警報のサイレンが高らかに鳴りひびいた

愛國母子寮
今月末地鎮祭

【大邱電話】軍人遺家族のため……十九日朝の……

汝矣島の秋空を截つて
飛ぶゾ〝銃後の赤誠〟
我らの十一機、獻納式愈よあす

……本府……松山常次郎氏……

百機突破も間近
半島の赤誠衷心より感謝
高橋愛國部長の喜び

五十三機となつたが更に……

第三種試驗

……第三種試驗は十六日から……

えんやらえ鍮器の山三杯
百廿名の赤誠、リヤカーで軍愛國部へ

生々しい〝戰争の姿〟
第一回現地錄音版第一篇
近くＡＫから放送

【東京電話】……

〝君と僕〟ラヂオドラマ
今晩八時五十分から放送

……

十九日朝の氣象概況

……京城地方……仁川地方……

大邱の殺人犯
十日目にお繩

【大邱電話】……

明るく働きませう　頭痛にも目まひにもノーシン　荒田製薬本舗

ニキビ専用　ヤラク　薬用洗顔料　ムーン　色を白くする　ヤラク株式會社

精力強進劑　參茸トニック　慈善堂製薬株式會社

信用一等　みのや　呉服店

會計検査、税務相談　朝鮮會計監査所

断食

ぢんそう　本病にて今日迄色々と悩まれた方々へ　正傳寺

ダイアナ　櫻井大二郎商店

頑固な手胞疹にカミックス

南京虫取粉　大阪市　今津化學研究所

海水浴で汐に塗れぬ髪はせずに　香油　ラランヂ洋装香油

時計　蓄音機　レコード　明時堂　京城驛前　カメラ

テイチク　鴨緑江の男よ　唄・小野巡・美ち奴　太洋の子　唄・東海林太郎　琵琶湖哀歌　唄・東海林太郎・小笠原美都子

東洋工科學院　生徒募集　一、土木科（晝夜）各六〇名　一、機械科（晝夜）各六〇名

笠衣産婦人科　笠衣茂

クロダ齒科

純高麗人參製劑　精力强進劑　高麗人參ツヨク　開城人參の全成分を抽出したる液体人參　朝鮮開城府　日本製薬所

トウサンオ式（精麥機）　朝鮮總督府指定機　製作發賣元　東山産業株式會社　京城府南大門通五丁目一四

專賣特許　機能に！拍車する　ビピダ　性のビタミン　田邊五兵衛商店

◇眼鏡販賣業者ニ急告◇　朝鮮時計眼鏡商工組合聯合會

告公還償券債産殖鮮朝

本月一日執行ノ抽籤ニ於テ下記番號債券當籤致候ニ付……九月十五日ヨリ債券引換ニ支拂可致候

昭和十六年八月　朝鮮殖産銀行株式會社

[illegible]

文化

創氏問答【二】

新居廣【京畿道坡州郡守】

甲「それでは一つ例を擧げて貰はうか」

乙「よろしい。それでは次の表を見て貰はう。」

區分	普遍	特殊
人名	新本　新居	松山
地名	高村	密山　密原　密川
混合	新井　青木	陽村

この表で新本は勿論新羅が本だといふ意であり、新居又は新井は新羅始祖赫居世の意、又は赫居世及びその誕生地蘿井及び閼英井の意であり、高村は赫居世の被收養地高墟村の略であり、密山、密原又は密川は申すまでもなく密陽からとつたものであり、松山は近祖の號であり、青木は曾祖の青と杵の偏とであるが、之は意味と後に述べる形式との混合である。陽村は密陽とその近祖高村の號とを混ぜたものである。尤もこれは唯外部からの批判であつて、當事者にはこの以外に或はこれとは別の意味に使用してゐるかも知れない。例へば同じ密山、密原又は密川でも唯山の字を附したものもあるが自分の現在住んでゐる原川里から取つて密原又は密川としたものもある。この場合はいはば特殊の中の特殊で、從つて普遍的と特殊的との區別も明瞭でないといふ附隨問題も起るが、それらには深く言及する必要がなからう。[illegible]

[illegible]

甲「[illegible]部に入れるべきだが、伊東、伊藤、伊坂、伊瀬、伊原、伊島、伊藤等とし、或は密が山密、岩密等としたのは不完全ながら祖先を中心とする[illegible]形式上の[illegible]であり、[illegible]その反對の例である。又[illegible]になり、[illegible]になつたのは[illegible]とする[illegible]である。これ等は[illegible]」

[illegible]にも述べた金、又は李が金山又は[illegible]になつたのとは明かに[illegible]ねばならぬ。又この木戸、山中、伊坂等は[illegible]ある[illegible]であるが、同じ[illegible]から出たものでも[illegible]、坡平の如きは[illegible]のものとして[illegible]の如きは事の性質上[illegible]したことがわかる。」

[illegible]

賞金三百八十圓

國民總力聯盟宣傳部が 戰時生活强調ポスター募集

國民總力朝鮮聯盟では、戰時生活强調ポスターを一般より懸賞募集することになつたが、その募集要項は次の通りである

◇課題　(イ)時局の再認識　(ロ)[illegible]　(ハ)[illegible]　(ニ)[illegible]への協力　(ホ)[illegible]の向上　(ヘ)勤勞[illegible]等[illegible]を題材としたるものにして右課題の内いづれにても可、[illegible]

◇大さ　ポスター紙半截

◇色　度數三色、五度以内

◇出品點數　制限なし（一枚毎に住所氏名を記入の事）

◇締切　九月二十日

◇發表　九月下旬（鮮内各新聞に掲載）

◇送附先　京城府南米倉町九、國民總力朝鮮聯盟宣傳部ポスター募集係

◇賞金　一等百圓（賞牌）一名、二等五十圓（同）二名、三等二十五圓（同）四名、佳作十圓（同）八名

◇其他　(イ)應募作品は一切返却せず　(ロ)製作、使用權は主催者に屬するものとす　(ハ)[illegible]に關しては一切回答せず　(ニ)應募作品を以て十月上旬展覽會を開催す

はせ合べ食 かる起ぜな

題問の化消局結

[illegible]

在東京美術協會展覽會

九月一日から　總督府美術館

東京で勉學中の半島出身學生で組織されてゐる在東京美術協會では既に過去三回にわたつて展覽會を開いて來たが戰時下美術學生として[illegible]と同一步調のもとに、朝鮮美術の向上發展に貢獻せんと、來る九月一日から十日まで總督府美術館で[illegible]を開くことになつたが、[illegible]にはフランス大家[illegible]

明滅燈

傑作と愚作

『家なき天使』で半島映畫が[illegible]の信用を回復したのを見てもわかるやうに、半島映畫人は何時も休まず眞劍勝負を續つて居るわけだ。しかし往々にして軌道から脱線し、水準から逆戻りするやうな動作を發表し、映畫人を[illegible]する者もあるが、傑作一本を出さないやうにも愚作一本の生産よりも我々は努力しなければならない。半島映畫を[illegible]向上させる方策からも、かくの如き自發的統制が必要だ（[illegible]）

京日俳壇

夏季雜詠　高濱虚子選

[illegible]

秋季雜詠

八月廿日締切

▲官製ハガキに一人一枚一句限り認め五句以内のこと▲京城日報社學藝部「京日俳壇あて」

食品の非常時 榮養食と戰ふ

廣州京城醫專教授

◇……衣、食、住のうちの食糧問題があらゆる角度から論議されてゐる現在、その栄養問題について種々十數年研究に[illegible]ない京城醫專[illegible]教授[illegible]は、最近でも砂糖による[illegible]、[illegible]、食品の研究、食品の時局における[illegible]等、失敗を[illegible]甲に幾多の生きた研究[illegible]を發表し、現下朝鮮民衆に食生活の正しい指針を與へてゐると共に、苦が榮養學にも多大の貢獻をしてゐます

◇……しかも、[illegible]一般食品の[illegible]には、先づ調理方面にたづさはる人々の再教育と[illegible]ン組合等に[illegible]し、學校給食の[illegible]改善、代用食として[illegible]

[illegible]すペンの[illegible]に努力してゐます

◇……[illegible]中休暇の此の頃でも[illegible]な[illegible]の研究室にとゞまつて[illegible]る博士に、[illegible]下我々の食生活の進むべき[illegible]を訊ねました

過去において日本人は食物に恵まれ過ぎてゐた、そのため日本料理といへば野菜、魚等別々にその持味を生かした料理が[illegible]となつてゐましたが、これからはさうはゆかない、與へられる食品から、[illegible]によつて一つの食品から[illegible]を補ふ様にしなければならず、今までの様に[illegible]に走ることは許されません、[illegible]の主婦は[illegible]といふことの[illegible]が必要になつて來る、一方、飲食店等でも、料理を統一することとなどが考へられます、とにかく[illegible]なことは國民の[illegible]生活とバランスのとれる[illegible]食を決定することです

◇……[illegible]の[illegible]を排して國民食の完成に進みつゝある博士は、相變らず國民保健の根本條件たる榮養に[illegible]な[illegible]を[illegible]んでゆくのでした

【寫眞】[illegible]夏休み中の令息を使つて榮養狀態を測定をしてゐる研究室の[illegible]博士

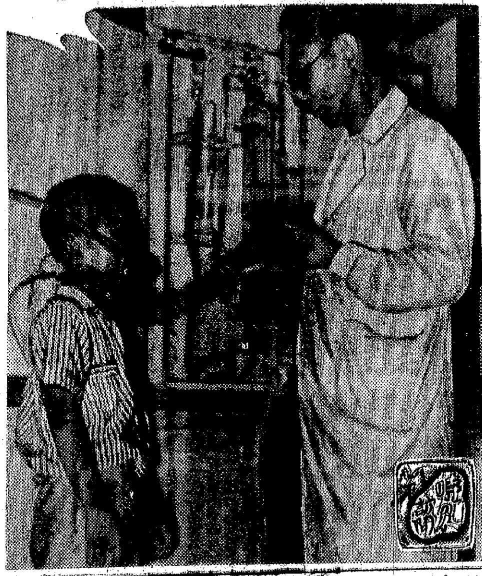

家庭メモ

西瓜の成分

西瓜の主成分は九二％の水分と八％の糖分です。その他に蛋白質、灰分、ビタミンCやBもいくらか含まれてゐます。種子は一個の中に六〇〇から八〇〇粒位もあり、種子の二〇％は脂肪分です。

西瓜の見分け方は難しいものとされ、特に雨の多い年は甘味が少いといはれてゐますが、一般にはたが締りかでむらがなく、大きさの割に重みのかゝるものゝ方が美味しいとされてゐます。

冬の不足季に備へて 家庭で作る蔬菜園藝

大切な害蟲驅除

要は熱意と土への愛

[illegible]も過ぎ、すくくと育つてゆく蔬菜類にとつて恐ろしいものは害蟲ですが、幾つかの害蟲が出るもので、極めて小形の楕圓形の甲蟲で背に二本の黄色の筋がある[illegible]蟲といふのがあります。これの防除法としては除蟲菊粉十匁に木灰百五十匁を混合して、ブリキ罐に入れ[illegible]

一晝夜密閉して置いて朝露の乾

かない間に撒布します。また煙草粉末白灰を五升近くの湯にまぜ使用の際は十倍乃至二十倍に薄めて撒布してもよいのです。次に葉が縮つてから出る蟲では蚜蟲があります。この蟲は長さ一、二耗、殆んど圓形で全體が黄緑色で葉の裏面に集團して附着してゐますが非常に繁殖力の旺いものです

防除法としては水一升に石鹸二匁を溶かし、除蟲菊粉[illegible]匁を混ぜ[illegible]

次に夜蛾が飛來して心葉に卵を

産み付け、[illegible]した幼蟲が心葉を食ひますがこれは前の蟲の防除法と同じく藥劑を使用します、この外根切蟲、夜盗蟲、青蟲等は早期に[illegible]

[illegible]（京城女子實業學校[illegible]）

【天ぷらと西瓜】天ぷらの種物の生物が腐りやすいからであると考へられます

【海老とくるみ】成分上からは決して中毒するものではありませんが、海老がかく腐りやすくプトマインのやうな毒物が出來るためです

【柿と蟹】蟹はすぐ腐つてプトマインのやうなものを作るので、柿と食べなくても中毒します、そこに柿はタンニンを含んでゐるのでタンニンが消化器を[illegible]させて消化を悪くするものですから危險です

この他にあひるの玉子と[illegible]、鰻と[illegible]、[illegible]

【うなぎと梅干】梅の未熟なものを食べ合せなので[illegible]

不健康線

防諜

「やあ」

「やあ。どちらへ」

「いや。[illegible]に」

「[illegible]の者だがね」

といふやうな會話から、いつの間にか、話が本筋に入つて行くことがある。

停車場構内の便所である。これは、最も恐ろしいことだと[illegible]

[illegible]は、[illegible]便所であつて見れば、大便所の中に、誰が潜んでゐないとも限らない。

かうした卑近なところを輕視することも、防諜の一つの手段方法である。

しかも、われ等の日常生活において、兎角、ゆるがせにされ易い所であるからである。

新映畫評

君よ共に歌はん

松竹大船作品

松竹大船作品「君よ共に歌はん」——こんな作品が、案外手頃な興行作品なのかも知れない、音樂映畫といふ[illegible]出し方も悪くはないが、それにしてはいゝ加減な音樂劇である、もつとも劇中には坂オリエの[illegible]「道成寺」とか松竹少女歌劇の出演もあり松原操、菊池章子等の人氣歌手も現はれ、アトラクチーブな効果を狙つてはゐる

[illegible]

若草樂劇團 株式新組織

[illegible]

解消

映畫協團は 京映の專屬に

[illegible]

映畫番組

大陸劇場（廿五日から廿九日まで）▲英ゴーモン作品、アルフレッド・ヒッチコック監督、ロバート・ドナット、マデリン・キャロル主演「三十九夜」▲朝鮮樂劇團公演[illegible]

文化だより

[illegible]

今晩のラジオ

▲六時お話（[illegible]）[illegible]▲六時卅分講演（東）[illegible]▲七時卅分[illegible]▲八時[illegible]

三國志【584】

吉川英治（作）　矢野橋村（畫）

（出廬の卷）

孔明を訪ふ（五）

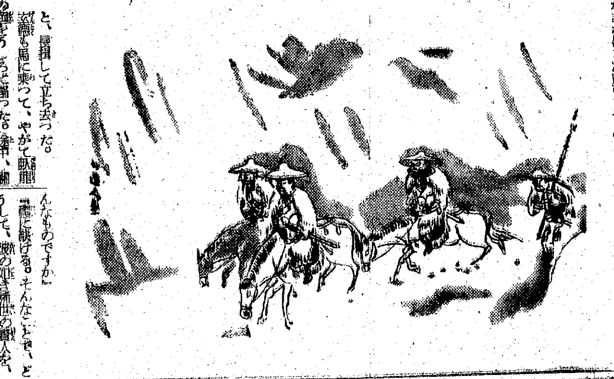

玄徳は默哨、慎んで聞いてゐたが、崔州平のことばが終ると、

「御高説、寔にかたじけない」

と、ふかく謝して、

「一時に、今日は思ひがけない高説をうけ、一つの学びであつたが、孔明に會へずに歸ることだけは、何とも殘念に心得る。もしや、彼の行く先を、御存知あるまいか」

と、話を戻してたづねた。

「いや實は、私もこれから孔明の家を訪ねようと思つて、これまで來たところです。留守とあれば、自分も歸るしかありません」

と、崔州平は腰をあげた。玄徳も共に起ち上りながら、

「如何です、玄徳と共に、新野へ來ませんか。なほいろくく貴公について、啓蒙を伺ひたい」と誘ふが、

と、誘つた。崔州平は、かぶりを振つて、

「山野の一閑生、もとより世上に名利を求める氣はありません。御縁があればまた會ひませう」

中に、世を救ひ萬民の苦悩に通じることばであらうかと、飽まで話らせておいたのだが」

「つひに、有りませんでしたな」

「ない。……無かつた。……それを聞かせてくれる人にわしは渇してゐる。また見ぬ孔明に自分が求めて熄まないのも、その爲だ。その鳳雛だ」

かくて、その日は、むなしく暮れたが、新野に歸城してから、數日の後、玄徳はまた人をやつて、孔明の在否を窺はせてゐた。

やがて、その者から報らせて來た。

「ここ一兩日は、たしかに孔明は家に歸つてゐるやうです。すぐお出ましあれば、こんどこそ草廬に籠つてをりませう——と」

「さらば、今日にも」

と、玄徳は急に、馬の具へや供の支度を命じた。張飛は、馬の側へ來て、やゝ不平さうに、帷上の玄徳へいつた。

「いやしい田夫の家へ、御自身で御使も出かけるなどとは、領民のてまへも、體なのでせう。使ひをやつて、孔明を城へ呼び寄せてはど[illegible]

のトイラ藤佐 梅肉エキス

佐藤ライトの梅肉エキス

腸疾患に

注意　類似品多き[illegible]に[illegible]必ず[illegible]

らざる類似品

[illegible]　一圓　二圓　五圓

全國各藥店百貨店にあり

佐藤ライト商會

乳白整肌料 レートフード

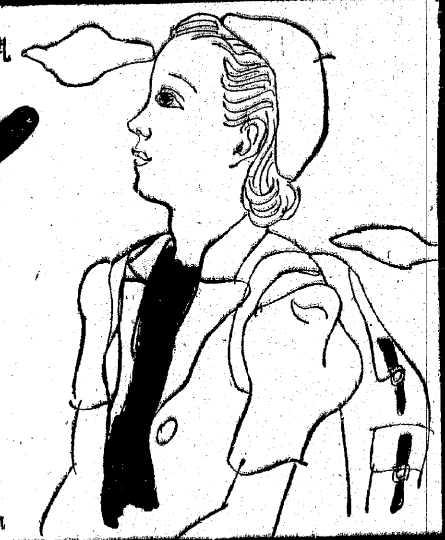

潑剌と

美しい身嗜みは今、一番要求されて居る。古いお化粧觀念は一掃されなければならない。だから二、三滴伸した丈けでいきくした健康色が溢れるレートフードは御婦人の身嗜みにも、男子のヒゲ剃り後にも一番喜ばれて居るのだ。

肌色・白色

慢性胃腸疾患 結核．腺病體質…

慢性胃炎　慢性大腸炎　胃酸過多症　持續性下痢　結核諸症　虚弱體質

新鮮牛肝臓及米糠より抽出せる濃厚ビタミンB2複合體にして、一錠の中に〇・三瓩の濃厚ビタミンB2群を含有するにより、蛋白質を完全に游離せしめ、消化吸收良好にして、衰弱せる胃腸に負擔を與へず、特に慢性胃腸障碍に効果を發揮す

一〇〇錠　二・五〇
三〇〇錠　七・〇〇
九〇〇錠　二〇・〇〇

株式會社 玉置商店

特約店　京城 新井藥房　清津 新井藥房

理研ビタス錠

財團法人 理化學研究所製品

體を強く！

虚弱な体を強化して夏まけをせず、結核豫防の完璧を期し、又子供の發育をグンく進めて、強靭な体力の基礎を創る様…コンビターを毎日のんで下さい。

コンビターは、普通肝油の五十倍以上もV・AD分を含有する高單位肝油に、V・B複合体及びCを綜合、一丸とした理想の新發明です。

【發賣】[illegible]　三百粒入　二圓[illegible]　[illegible]一千粒入　七圓[illegible]　藥店にあり

ビタミンV・ABCD綜合協力榮養劑

コンビター

製法特許　AC—52

VITAMIN A+B+C+D=COMVITA

下痢の吸着療法に アドソルビン

アドソルビンは腸管内に於ける細菌、細菌毒素その他異常有害物質並に過剰の水分或は粘液等を吸着する力極めて強く

急性慢性腸カタル、腸チフス、赤痢樣疾患、食餌中毒、小兒下痢、腸結核、吐瀉症等の下痢諸症に適用せらる

（錠）25錠　（末）100瓦（其他大量入）

三共 SANKYO

東京市日本橋區室町　三共株式會社

京城府大和町　朝鮮三共株式會社

・夏の禮儀・

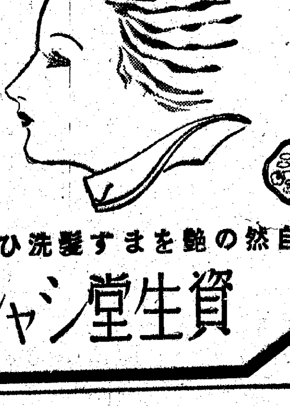

汗や潮風のお髪は、泡の柔かな資生堂シャンプーで氣輕に洗つて、常に清々しく端然と保ちませう

内地定價一ケ五セン　二ケ八十セン

東京銀座　資生堂

自然の艶をます洗髪ひ！

資生堂シャンプー

圓域貿易統制機構の整備

經濟琴

◇…英米對日資産凍結令に依って政府は曩に貿易統制令施行規則を改正し第三國輸出を全面的に抑へ相手國が賣る場合には日本も賣るといふバーター制をとることとした、このテイクアンドギヴの政策の結果第三國貿易は一時的に杜絶し貿易は大東亞共榮圏に集中し此處に圓ブロックの貿易統制機構の整備と現機構の統合問題が登場した

◇…商工省では、滿洲國、關東州、支那と日本の貿易に關し、數量及び價格調節のため昭和十四年九月廿日關東輸出調整令、十五年八月廿七日關滿支貿易調整令を公布した また佛印に對しては昭和十五年十二月廿九日南洋貿易調整令を公布し、日佛印經濟協定の成立に伴ひ、日佛印貿易の統制を行ってゐる

◇…而して關滿支に對しては日本東亞輸出入組合聯合會、佛印に對しては南洋貿易會が最高團體として輸出入組合その他輸出入調整機關を統制指導してゐるが、東亞共榮圏貿易を確立するためには、右の兩團體を改組擴充するか統合しなければならない

◇…貿易局では日東輸を統制會組織に改めて南洋貿易會と同じ形態をとり、將來第三國市場の統制會を作り三團體を一本の貿易統制會に發展せしめる案、或は日東輸を東亞貿易會社に改組して機構を單純化する案、或は全世界市場を一本とする貿易統制會を設立する案等種々考究してゐるが一舉に統制會を設立することは困難なので、第一案の日東輸を統制會に改組し南洋貿易會と併行せしめ一應圓ブロック貿易統制を整へることが有力視される

朝鮮荷造包裝協會創立總會
初代會長に人見次郞氏

朝鮮荷造包裝協會の創立總會は十九日午後四時より朝鮮ホテルに開催、總督府遞信局長、山田鐵道局長をはじめ井坂商工、田邊運輸、黑田海事の各課長、民間側より林殖銀頭取、田川京畿會頭、林京春鐵道社長、田村朝商理事、萩原朝運副社長、橫瀨東拓社長、前川大阪商船京城支店長、池淵三井、山下三菱の各支店長、工藤貿協專務、理事ら約六十名出席定款承認、十六年度事業計畫並に收支豫算(四萬五千餘圓)役員選任の諸件を附議した結果原案通り可決、初代會長に人見朝商會頭を選任した、事業計畫は次の通り

▲荷造包裝展覽會の開催▲各種研究會の設置▲貨物事故の調査▲荷造包裝講習會の開催並に實施指導▲荷造包裝改善期間の實施▲事故なし運動實施▲荷造包裝材料の紹介斡旋▲輸出品の到着地における荷造包裝狀態の調査▲會報、パンフレット發行

京電の次期事業
豫算五百餘萬圓

京城電氣の次期事業計畫豫算額は五百二十萬五千圓であるが、これが實施については資材入手關係上實行可能性のあるものは豫算の半額程度のものとなる見込みである主要事業計畫額は左の如し(單位千圓)

一、勞業設備	五七〇
一、送電設備	五三〇
一、變電設備	五二〇
一、電燈設備	一、〇五〇
一、自動車	四八〇
一、ガス	五七〇

京城組銀月央帳尻

京城組合銀行、八月十五日現在預金、貸出狀況は預金五億五千四百六十八萬六千圓で前月末に比し八百四十四萬七千圓の減少、前年同期に比し一億四千五百十九萬九千圓の増加である、貸出は八億四千五百七十八萬七千圓で前月末に比し四百十九萬七千圓の增加、前年同期に比し一億八千百五十二萬九千圓の增加である、內譯左の如し(單位千圓△は減)

		對前月比
▲預金		
定期	三六八、三六八	△六、四〇〇
當座	五五、五六八	△二、三三四
特當	八八、八〇五	一、九三
通知	六、〇八八	一〇一
諸預金	九一、九二六	△二、〇〇八
合計	五五四、六八六	△八、四四七
▲貸出		
證書貸	一四、八六六	△五、三七六
手形貸	七六八、三〇三	一、六四三
當座貸越	四三、二三二	△一、七〇四
割引手形	三三、一〇一	△一、二一〇
荷爲替	一、一四四	△一、二一〇
合計	八四五、七八七	四、一九七

(單位千圓) なほ十五日現在の朝鮮證券手持高は十億一千三百二十四萬三千圓で前月末に比し二千九百萬一千圓の減少、前年同期に比し二億九千八百二十八萬六千圓の增加である

產振支社に管理課新設

日本產金振興では從來の融資鑛山の一部に對する指導方針を强化し鑛山管理特別經理制を採用することとなったが、朝鮮支社業務部に新に管理課を新設し投資課長の川島清雄氏が課長を兼務して二十日から實施することになった、なほ管理は甲、乙の二種に分ち、甲種は技術および經營、乙種は單に金錢出納のみを管理するものである

東拓支店貸付高減

八月十五日現在の東拓京城支店貸付金現在高は四千八百八十九萬四千百九十二圓にして、七月末に比し廿二萬五千九百卅三圓の減少となった、內譯左の通り(單位圓)

定期貸付金	一三、五二、四五、一三三三
年賦貸付金	三五、六四九、〇五八
合計	四八、八九四、一九二

動意に乏し

英、米兩巨頭の洋上會談に基き、近く英、米、ソ三國モスコー會談が開催されることとなり、ソ聯抱込みによる對日包圍陣形强化は國際關係の重大化を示唆するものがある、國際關係の重大は自然賣氣を釀成せしめ新規には全然手がかない、また政府の株價統制令は下値への不安がないため、持株の賣控へによって市場は一應安定するに至ったが、政府が總動員法を發動して株價を安定せしめる位だからまだ安値があるのではないかと見る向きも動かない、なほ資材難に依って會社の遊休設備は增加し下期は減配會社が續出するのではないかと不安人氣が濃厚である、かやうにいろいろな意味で一般に動意に乏しい、現在の株價は既に一分乃至は二分減配を見込んで賣込んでゐるが、いづれ會社の業績と睨合

けふの市況

株式 總見送り 保合

前場 國際關係柔し勞々事業會社の業績低下模様から積極的な買物はなほ見送られて場面閑いて活氣乏しく短期新東百圓八十錢と變らずに寄付き、引値はトビ九十錢と高値引けとなったが、その間値動き僅か二十錢幅に止まり、その他は新鐘八十四圓八十錢、高周波五十二圓九十錢と保合ひを示し文字通り閑散であった

後場 (變らず) 新規商內は依然見送られてゐるため閑散裡に推移してゐるが、纏った賣物がないため概ね下支へ模様を示した、即ち短期新東百圓八十錢と四十錢安新鐘七十四圓四十錢と四十錢安、高周波五十二圓九十錢と變らずを示した

短期新東大引

後場	値段	前日比較
東京	一〇一、三	一高
大阪	一〇一、五	六高
京城	一〇一、一	三高

彈·鳴·照

空賣制限によって市場の不振閑散の度はさらに深まって來た▲取組は漸減傾向を示し人氣離散を物語ってゐる▲空賣制限を敢行すれば株價は再び落勢を辿るかも知れぬといふ不安があるが必ずしもさうだとはいへまい▲政府も株價安定に重大關心を有し諸政策を講じつつある▲人爲策によって支へなければ落付かないそれ自體が既に人氣の頽化を裏書するものであるが▲新東はいつの時代でも割高である▲取引所關係株は株價統制令が適用されないからといって安くなるとは限らない▲一日も早く取引を正常化せしめ清算取引機能を充分發揮せしめぬ限り市場の局面展開は困難であらう▲現在のまゝ推移する限り市場不振は免れ難く不振の度はますます深刻化するものと見られる

新鐘取組買長

朝取における新鐘總取組高は前日より四十枚增加の六千二百枚(十八日現在)となり仕手の相線店別は賣十店、買十二店と差引二店の買長となってゐる、同株はアメリカの日本資産凍結令實施によって株式の入替へが行はれるものと見られるが、現下の國際情勢より推して對外關係の早急的な展開は困難であり、市場當面の對策である空賣制限による建株取引の解除がない限り、人氣の沈滯は免れ難く、市場の商內不振は當分續くものと見られる

實物 閑散

綿の輸入は一層困難となり、先行に對する業績悲觀から賣人氣濃化し、近來の安値を示現した、しかし市場の株價非常對策によって若干行過ぎの訂正高を演ずるところあったが、昨今再び行惱み商狀化した、同株は空賣制限によって株の出廻りは著しく圓滑となり、一時は大幅の逆日步をつけたが、最近はこの逆日步を解消し、順日步に轉じてゐる

清算主力株の焦付き商狀を眺めて實氣一服模樣となり、大體閑散であった、今後も清算主力株が活潑なる値動きを見せるか、それとも特殊な材料でも注入されない限りなほ閑散は免れ難い、主なる出來値左の如し

◇東亞煙草新三四圓五▲北支煙草三五圓〇▲岩村鑛業三八圓八▲朝陽鑛業八圓九

岩村鑛上伸

岩村鑛業はけさ卅九圓丁と小刻み乍らさらに値頃を引締めた、同株はこゝへ來て賣物がない一面、地場筋である吉村、安東證券が買進んでゐた、地株は大體一服模樣にあるが、同株のみがヂリヂリ買はれてゐる主な原因は利廻り採算または他株と對比して著しく割安であるためで買方は第一次目標四十一圓においてゐるため朝取短期市場上場說もある

生糸 區々

【橫濱電話】現物商狀の依然たる閑散を反映し勞々けふ前場の評議員會の當限問題その他に關する協議會の模樣待ちに、見送り勝ちで場面は小さく、小口手仕舞商內中心に閑しく、一、二錢方の小動きに止まり、先限は乘替に支へられて十四圓四十二錢から四十三錢と一錢高に引けた

當限問題協議

橫濱取引所では十九日午前十時三十分商議員會を開催して、當限清算問題について左記三段構への方針を決定した

一、當限は受渡をなさしむることを正常とするのでこの方針のもとに處理する

一、右の場合下値指示價格は十四圓となってゐる、一方政府の買上げは一千三百五十圓(十三圓五十錢)となってをり、防衛買買を行った場合兩者の差額を如何に處理すべきか等考究すべき問題があるので、小林理事および杉山委員長が午後上京して主務省の意向を確かめること

一、前項主務との交渉が順調に運ばないときは當限の强制解合を行ふ

なほ右會議は立會限月縮短問題には觸れなかったが、一限月縮短は止むを得ない趨勢と見られてゐる

債券市況 各券とも好調

勸業四分利では七二回七四回が十錢上げ、六七回も七錢高く、復興十圓券では八四回十錢高、九四回十八錢高と反撥し、同五圓券も軒並み二錢—四錢高くなった、割引廿じ、四回八回十三錢高く、二回三回六回九回など十錢方上げた、貯蓄十五圓券では十二回の九錢高が目立ち、同七圓半券は變らず、報國十圓券は大幅の戻りを見せて三回が一舉に廿一錢上げ、四回十八錢高く、その他も七錢—十錢方高い、同五圓券では五回が六錢上げた、來る廿一日よりは第二回豆債券の賣出しがあり、前回同樣の好賣行きが豫想されてゐる

倫敦銀塊落付

【ロンドン十八日同盟】市況閑散ながら落付き、商內ほとんどなかった

現株仲値 (十九日正午本社調)

銘柄	値	銘柄	値	銘柄	値	銘柄	値	銘柄	値	銘柄	値
◆銀行株		二新	[illegible]	◆紡織人絹		同新	[illegible]	三菱鑛	[illegible]	大連機	[illegible]
鮮銀	[illegible]	三新	[illegible]	朝紡	[illegible]	昭電工	[illegible]	北樺炭	[illegible]	同新	[illegible]
同新	[illegible]	四新	[illegible]	同新	[illegible]	同新	[illegible]	日曹鑛	[illegible]	東目工	[illegible]
殖銀	[illegible]	京南	[illegible]	京城紡	[illegible]	ラサ工	[illegible]	東邦炭	[illegible]	同新	[illegible]
同新	[illegible]	同新	[illegible]	朝織物	[illegible]	同新	[illegible]	同新	[illegible]	エタ新	[illegible]
商銀	[illegible]	金剛電	[illegible]	日本紡	[illegible]	日窒化	[illegible]	北海油	[illegible]	デゼル	[illegible]
貯銀	[illegible]	京春	[illegible]	同新	[illegible]	新	[illegible]	旭油新	[illegible]	日鋼	[illegible]
信託	[illegible]	京東	[illegible]	倉紡	[illegible]	西鮮化	[illegible]	朝石油	[illegible]	昭飛	[illegible]
中央無盡	[illegible]	京鐵	[illegible]	同新	[illegible]	鄉金屬	[illegible]	同新	[illegible]	特管	[illegible]
◆電氣鐵道		滿鐵	[illegible]	日東紡	[illegible]	九曹新	[illegible]	日石	[illegible]	大同セ	[illegible]
京電	[illegible]	◆海運業		同新	[illegible]	日曹新	[illegible]	同新	[illegible]	三重工	[illegible]
同新	[illegible]	朝運	[illegible]	同興紡	[illegible]	◆鑛業石油		◆重工業		新	[illegible]
西鮮電	[illegible]	朝郵	[illegible]	同新	[illegible]	製鍊	[illegible]	高周波	[illegible]	◆製紙パルプ	
南鮮電	[illegible]	同新	[illegible]	東京人	[illegible]	小林鑛	[illegible]	朝機械	[illegible]	錦パルプ	[illegible]
北鮮電	[illegible]	商船	[illegible]	同新	[illegible]	同新	[illegible]	國產車	[illegible]	北鮮紙	[illegible]
漢水電	[illegible]	同新	[illegible]	新日レ	[illegible]	三陟	[illegible]	弘中	[illegible]	滿パ	[illegible]
發送電	[illegible]	國際船	[illegible]	片倉絲	[illegible]	無煙炭	[illegible]	同新	[illegible]	日曹パ	[illegible]
同新	[illegible]	東洋船	[illegible]	人造半	[illegible]	鐘淵炭	[illegible]	龍工作	[illegible]	王子紙	[illegible]
東邦電	[illegible]	川崎汽	[illegible]	◆化學工業		日マグ	[illegible]	日立新	[illegible]	同新	[illegible]
東電	[illegible]	同新	[illegible]	日窒	[illegible]	岩村鑛	[illegible]	龍工作	[illegible]	◆煙草株	
日本電	[illegible]	石川島	[illegible]	同新	[illegible]	朝陽	[illegible]	滿工機	[illegible]	東亞煙	[illegible]
宇治電	[illegible]	同新	[illegible]	日化	[illegible]	金鑛	[illegible]	同新	[illegible]	同新	[illegible]
朝鐵	[illegible]	航空	[illegible]	同新	[illegible]	日鑛	[illegible]	鞍山鋼	[illegible]	滿洲煙	[illegible]
同新	[illegible]			電化	[illegible]					北支煙	[illegible]

銘柄	値	銘柄	値
◆拓殖洋灰		◆砂糖水產	
東拓	[illegible]	滿洲水產	[illegible]
同新	[illegible]	日糖	[illegible]
朝開拓	[illegible]	沖糖	[illegible]
同新	[illegible]	臺糖	[illegible]
中支振	[illegible]	昭和	[illegible]
北支開	[illegible]	同新	[illegible]
大同産	[illegible]	同新	[illegible]
淺野三	[illegible]	東棄貢	[illegible]
小野田	[illegible]	華北貢	[illegible]
		滿東貢	[illegible]

株式 (十九日)

朝取短期

銘柄		寄付	大引	高値	安値
朝新	前	—	—	—	—
	後	—	—	—	—
大新	前	—	—	—	—
	後	—	—	—	—
東新	前	一〇〇・八	一〇〇・九	一〇〇・九	一〇〇・七
	後	一〇〇・八	一〇一・一	一〇一・三	一〇〇・八
滿業	前	三四・五	三四・五	三四・五	三四・五
	後	—	—	—	—
弘中	前	—	—	—	—
	後	—	—	—	—
鐘紡	前	—	—	—	—
	後	—	—	—	—
同新	前	[illegible]	[illegible]	[illegible]	[illegible]
	後	[illegible]	[illegible]	[illegible]	[illegible]
小鐵	前	—	—	—	—
	後	—	—	—	—
商船	前	—	—	—	—
	後	—	—	—	—
高周波	前	[illegible]	[illegible]	[illegible]	[illegible]
	後	[illegible]	[illegible]	[illegible]	[illegible]
新	後	—	—	—	—

朝取算定と日步

銘柄	算定	日步	代引
朝新	[illegible]	[illegible]	[illegible]
大新	[illegible]	[illegible]	[illegible]
東新	[illegible]	[illegible]	[illegible]
鐘紡	[illegible]	[illegible]	[illegible]
同新	[illegible]	[illegible]	[illegible]
マグネ	[illegible]	[illegible]	[illegible]
滿業	[illegible]	[illegible]	[illegible]
弘中	[illegible]	[illegible]	[illegible]
高周波	[illegible]	[illegible]	[illegible]

朝取短期建玉表

銘柄	賣方	買方	建玉數
朝新	[illegible]	[illegible]	[illegible]
大新	[illegible]	[illegible]	[illegible]
東新	[illegible]	[illegible]	[illegible]
鐘紡	[illegible]	[illegible]	[illegible]
同新	[illegible]	[illegible]	[illegible]
滿業	[illegible]	[illegible]	[illegible]

大株長期

銘柄	前寄	前引	後寄	後引
高周波	[illegible]	[illegible]	[illegible]	[illegible]
弘中	[illegible]	[illegible]	[illegible]	[illegible]
限期	[illegible]	[illegible]	[illegible]	[illegible]

大株短期

銘柄		寄付	大引	高値	安値
東株	前/後	[illegible]	[illegible]	[illegible]	[illegible]
東新	前/後	[illegible]	[illegible]	[illegible]	[illegible]
鐘新	前/後	[illegible]	[illegible]	[illegible]	[illegible]
鐘紡	前/後	[illegible]	[illegible]	[illegible]	[illegible]
大株	前/後	[illegible]	[illegible]	[illegible]	[illegible]
大新	前/後	[illegible]	[illegible]	[illegible]	[illegible]
滿業	前/後	[illegible]	[illegible]	[illegible]	[illegible]
郵船	前/後	[illegible]	[illegible]	[illegible]	[illegible]
同新	前/後	[illegible]	[illegible]	[illegible]	[illegible]
日産	前/後	[illegible]	[illegible]	[illegible]	[illegible]
帝人	前/後	[illegible]	[illegible]	[illegible]	[illegible]
日窒	前/後	[illegible]	[illegible]	[illegible]	[illegible]

東株長期

銘柄	前寄	前引	後寄	後引
東新	[illegible]	[illegible]	[illegible]	[illegible]
大新	[illegible]	[illegible]	[illegible]	[illegible]

大株短期喰合

銘柄	賣買	取組高
東新	[illegible]	[illegible]
大新	[illegible]	[illegible]

東株短期 (第一部)

銘柄	寄付	大引	高値	安値
東新	[illegible]	[illegible]	[illegible]	[illegible]
郵船	[illegible]	[illegible]	[illegible]	[illegible]
同新	[illegible]	[illegible]	[illegible]	[illegible]
鐘紡	[illegible]	[illegible]	[illegible]	[illegible]
同新	[illegible]	[illegible]	[illegible]	[illegible]
帝人	[illegible]	[illegible]	[illegible]	[illegible]
新	[illegible]	[illegible]	[illegible]	[illegible]
大新	[illegible]	[illegible]	[illegible]	[illegible]

東株短期 (第二部)

銘柄	寄	中	引
滿業	[illegible]	[illegible]	[illegible]
三重	[illegible]	[illegible]	[illegible]
日レ	[illegible]	[illegible]	[illegible]
日立	[illegible]	[illegible]	[illegible]
滿鐵	[illegible]	[illegible]	[illegible]

東株短期喰合

銘柄	賣買	取組高
小倉	[illegible]	[illegible]
日石	[illegible]	[illegible]
日曹	[illegible]	[illegible]
水産	[illegible]	[illegible]
新	[illegible]	[illegible]
塩水	[illegible]	[illegible]
日綿	[illegible]	[illegible]
滿業	[illegible]	[illegible]

東京現株

銘柄	値	銘柄	値
東新	[illegible]	日石	[illegible]
滿業	[illegible]	東株	[illegible]
鐘紡	[illegible]	東新	[illegible]
同新	[illegible]	東芝	[illegible]
滿鐵	[illegible]	同新	[illegible]
東拓	[illegible]	郵船	[illegible]
日鐵	[illegible]	鐘紡	[illegible]
同新	[illegible]	王子紙	[illegible]
富士紡	[illegible]	同新	[illegible]
日綿	[illegible]		

商品 (十九日)

	寄	引
△大阪三品		
前場當限	[illegible]	[illegible]
先限	[illegible]	[illegible]
後場當限	[illegible]	[illegible]
先限	[illegible]	[illegible]
△橫濱生糸	一節寄	二節引
前場八限	[illegible]	[illegible]
九限	[illegible]	[illegible]
オ限	[illegible]	[illegible]
十限	[illegible]	[illegible]
十一限	[illegible]	[illegible]
一限	[illegible]	[illegible]
後場八限	[illegible]	[illegible]
九限	[illegible]	[illegible]
十限	[illegible]	[illegible]
十一限	[illegible]	[illegible]
一限	[illegible]	[illegible]
▲現物最優等	[illegible]	

外電 (十九日)

紐育株式總合	[illegible]
米國鐵鋼	[illegible]
米生糸	[illegible]
印度棉	[illegible]
米棉	[illegible]
スチール株	[illegible]
アナコンダ株	[illegible]

金融 (十九日)

日銀發行	[illegible]
東京コール	[illegible]
無條件	[illegible]
翌日	[illegible]
普通	[illegible]
貸出	[illegible]
預金	[illegible]

投資相談部お御利用下さい
戰時經濟下の複雜なる經濟機構に對し、如何に投資するか、迷ひの向も多い時です。完備せる調査機關と相俟って、放資上の諸問題につき懇切に御相談申上げます 資料贈呈
野村證券 京城府本町二丁目 電話本局八三一一、五二

本社特選 花形十八拔大碁戰

第十三回 (長谷川五段一局勝二局目)

先 五段 長谷川章
(先番) 四段 鈴木秀子
(六目半出し)

持時間各九時間半(一分以內切捨)消費 (白六・五分 黑七・三分)

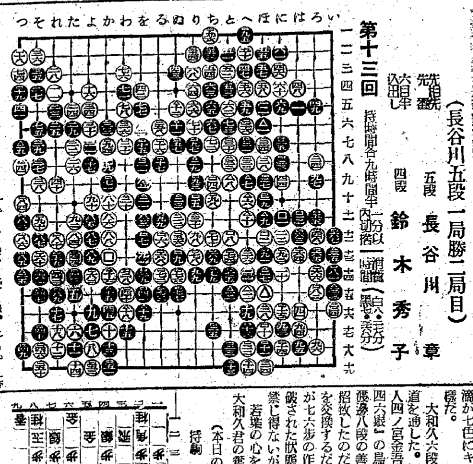

●□三七…と括 ○□八八…れ十三括
○□九四か七3 ●□九五へ一1
○□九六ち一… ●□九七り七26
○□九八ち十7 ●□九九る十一…
○△ほ五10 ●△ほ六…
○△二へ五3 ●△三と五…
○△四つ八5 ●△五つ七…
○△六へ十23 ●△七へ九2
○△八と九… ●△九ほ十一…
○△十へ十二2 ●△十一ぬ六…
○△十二ぬ五… ●△十三と九1
○△十四へ十九 ●△十五か三…
○△十六か十四… ●△十七よ八…
○△十八わ十六… ●△十九を十六…
○△二十わ十… ●△二一を十…
○△二二ぬ十一… ●△二三ぬ十…
○△二四(□八六)へ二目トル
○△二五つ十四… ●△二六へ十三25
○△二七ほ十四… ●△二八ほ十六2
○△二九り八9 ○△三十り十一…
○△三一(□三一)ノ劫トル ○△三二と八…
●△三三い十五… ○△三四い十六…

遂に白半目勝

評解 七段 岩本薫

(觀戰記) 盗人の碁では、よく逆ヨセといふのをやる、二目でも三目でも確實に足りないと見ると、多少損ではあるが敵のマギレを待つとか、無理劫を仕かけるとか、いろいろな方法がとられる。だから、たゞ黙いてゐると頗る嫌だ。作った結果が六目の負けになってゐるのに「どうしても二目は足りないでせうね、それとも三目でしたか?」「さうですね、ともかく碁はよいと思ってゐましたが」などといふ會話がよく行はれてゐる、つまり順當にヨセればの意味で結果は問題にしてゐないのである。

だが此碁などはさうはいかない。正直のところ長谷川君は、此邊へ來ては、碁を負けと見てゐたらしい。負けとは見ても何處に勝がないとも限らず、勝のあったのを迷がしたとあっては、棋士の不名譽でもあるので、けふのヨセでも、實に愼重を極めてゐる。黑ロ九七とするのに廿六分も考へてゐるし、鈴木さんも△六に廿三分考へ、△二六に廿五分も考へてゐるところを見れば、良いと思ってゐても、實は白もハッキリしないのだ。

しかし遂に鈴木さんが勝った。半目の勝だから盤面は黑に六目殘ってゐる。六目も殘ってゐれば別に悔むところも無いぢやないかといふアキラメもあらうが、約束は約束、負は負だから、長谷川君は面白くはない。鈴木奥さんとして面白くはない。鈴木奥さんといふものは偉いものだ。女の碁として長谷川君ほどのものを白をもって倒すなぞといふことは、ちよつと他の者で出來ないのではないか、何といっても日本一と考へられる實力だ。

岩本七段の講評によると、黑ロ九三以下雙方手順をつくして遂に白半目の勝は順當で、何といっても黑ロ二の失着が大きかった。あれからではどうも勝の望めない碁である、とのことであった。

本社特選 廿四棋士 勝繼戰

第二回 (大和久氏一局勝二局目)

香落 八段 △渡邊東一
六段 ▲大和久彪

持時間各六時間 消費時間 △0・10分 ▲0・9分 手數 一十二手

(圖は前局六二玉迄)

持駒 △渡邊氏 ナシ

持駒 ▲大和久氏 ナシ

▲四八銀上1 △七二玉
▲六八玉 △九四歩
▲九六歩 △八二玉
▲七八玉 △七二銀
▲五八金右5 △五二金左1
▲七七步

次で△五二金の締りにも、敵が一八飛なら三四飛を以て備へ、又七九角には五三銀、四六銀、四四銀と對立する壯で、ノータイムで進めてゐるが、常にこれだけの裕を與へるから一六步、一七五步と慎重である。

究愈々遠

觀戰記 金易二郎

興味津々たる廣瀨の序盤戰は繰り展げられた。大和久氏の新戰術は果して成功するであらうか?渡邊氏は早くも敵の陣形を看破した樣に臨々として二本目の煙草に火をつける。

一寸の蟲にも五分の魂、山椒は小粒だがピリッと辛いぞ」といふ感じがして頼もしい。

▲四八銀—大和久君は早晩香歩を上つたが、敵を弄するとは損れかないとは言へない。當局を上げに七九角、五三銀、四六銀、四四銀と謳する手もある。

木村名人講評

下手四八銀以下は渡谷の堅備で手堅い指方のやうだがかくては敵にも準備の餘裕を與へるから一六步、一五步と指すべきである。したがって四八銀そのものは一六步、五五步、三三角、四六銀、四四銀一三三角の處三四飛なら其の時四八銀と指すべきで、これなら將來敵飛を狙ふ手段が生ずる。

上手七二銀、五二金と離なく良形を得たのは喜ばねばならない。

深い讀みが掛けれてゐるのである大和久「困りました、仲々自分の思ふ様には來てくださらないので」

新刊紹介

▲『福德房』(李泰俊著) 朝鮮藝術賞第二回受賞となったのを機會に李泰俊氏『福德房』が今回譯刊された。朝鮮における最も近代的な作家らしい作家として知られてゐる李泰俊氏の短篇十五編を今改めて國文によって通讀する機を得たのをよろこぶと倶に短篇作家としての李泰俊氏の面貌は大體この一册で知り得るのではないかと思ふ。集中でぱやはり世評の高かった『鴉』『農軍』などが好ましいが、今迄この作家については文體の美しさ、ペーソスとか哀愁のゆたかさを云々されてきたが、この全篇を通讀しただけでも彼は主題と或る限界を置いて高い作家精神で製作してゐるのが自明である。今までにも金史良氏の『光の中に』などによってはじめて朝鮮文學らしいものが刊行されてゐるが、とまれこれによって朝鮮文學が開化した譯。飜譯であるがもっとも適任であった。鄭人澤氏の飜譯でるが(二圓、東京・麹町內幸町、モダン日本社)

▲米國東亞侵略史 (黑木勇吉著) 一つの歴史である、言ははば記錄の羅列をした活ける歴史である。收むるところは『米國東亞侵略』『米國以來の國是から「大太平洋統略」「太平洋政策基調」「門戶開放策の侵略的本質」「世界大戰と米國の東亞攪亂」「現段階に直面せる問題」等に至る迄であるが、米國の政治、經濟、軍事の性格を掘くり出して、日本關係の鋭化せる今日、與國關係を知る意味において又は、思想戰線の一統座として推奨する(一圓五十錢、東京、赤坂、溜池、靈ケ關書房)

▲クライストの愛國文學 (川崎芳隆著) 生を拾げた時代の悲劇に悩み孤獨な魂をあへぎつゝ放浪したクライストの天才を物語ると同時に現下獨逸ナチス精神の原動力となった彼の文學的モラルを描いてゐる(五十錢、東京・芝・田村町、テキストビル內、日本放送出版協會)

▲世界週報 (八月號) 新內閣の使命、新東洋史觀の確立、南米移民の實情を語る、豫想せらるゝ今後の世界外交、ソ聯極東政策の新段階、米國極東部の内幕、その他を收む(卅五錢、東京麹町六番町、日本青年外交協會)

▲新時代 (八月號)『第一線將兵に代りて銃後に望む』『國民體力の現狀を述べ國民の奮起を望む』それから『滿洲に於ける朝鮮人開拓民問題』『時局に對應せる朝鮮產業と國民生活』その他(五十錢 京城・鐘路二丁目、新時代社)

▲國民總力 (八月號) 非常時日本の勞力動員、食糧增產に依る國民生活、平易戰時生活再検討、婦人勞働も不勞階級、婚禮葬儀の基準制定、その他快活國民總力(十錢、京城・國民總力朝鮮聯盟)

▲朝鮮金融事情 (八月號) 改正鑛業法施行令に就て、朝鮮地方における勞働者の諸相、最近勞働事情の動向と勞務管理の…その他(二十錢、朝鮮…)

持駒 △××氏 ナシ

持駒 ▲大和久氏 ナシ

(本日の指了り盤面)

大和久六段は遂に▲七六步と角道を通した。四國の名手、無段名人四ノ宮金吾が創案した『七九角四六銀』の鳥指しも今となっては渡邊八段の善戰に曾つて手詰りを招致したのだ。果して渡邊氏は角を交換するだらうか?大和久六段が七六步の作戰變更も、上手に看破された狀態だけに下手の動搖も禁じ得ないが、未だ駒組の時代で若葉の心を心として伸びる新鋭大和久君の奮鬪が樂しみである。

綺名人の筆になる觀戰記が掲げられずある。

昨日の雨の名殘か、松葉に宿る滴が七色にキラキラと輝き眞珠の樣だ。

たん せき 妙藥 オピール かぜの咳 百日咳 氣管支カタル 喘息カタル ぜんそく 醫學博士外八名推薦 定價 .30 .50 1.00 發賣元 富山武田長兵衞商店

あせもただれに 一浴!疲れを去り元氣溌剌! 卓効! 六一〇ハップ 行水時にも 各藥店にあり

毛をはやす新療法 毛がハエズ苦しむ人知れず御心配の方やマユゲが薄く生際のワルイ方や若ハゲ、薄毛、無毛等で今まで色々の手當をしても効目なくお困りの方は今スグ毛をハヤシたき所を書いて御手紙下さい。誰にもワカラヌ様に自宅でフシギに毛がハエル良藥をタダで秘密にお知らせ申上ます 豐橋市西八丁一 森下みや子

朝鮮取引所當物取引員 三和株式現物店 京城府明治町二丁目 電話本局② 6101 6102 6103 6104 6105 6013 御紹介次第 調査回答

株式 賣買 東 東亞證券 京城黄金町 案內書贈呈

短期·實物 今こそ好機 大原證券 京城府明治町二 電話本局(2)5,131—5,139

朝取證券取引員 有價證券賣買業 福原茂平商店 京城黄金町二丁目 代表電話本局四八〇三 經濟戰時報 丸茂時報 欣呈

株 朝鮮取引所證券取引員 株式全書欣呈 マルダイ取引店 京城府黄金町二ノ一九九 電話本局(2) 3536 6534 4907 7081

皮膚泌尿科 性病科 京城鐘路青年會館横入 洪震求醫院

證券 報國 二田原商店 京城府黄金町二 朝取一般取引員 電話②五一七〇

短期·現株 吉村榮左エ門商店 京城黄金町二 電話本局代表八一〇一番 營業案內 證券日報 贈呈

第九期決算公告

(昭和十六年六月三十日現在)

貸借對照表 [illegible]

本紙八月十九日附第四面掲載ノ當所第九期決算公告ト「アル」ハ「第八期決算公告」ノ誤ニ付訂正ノ上再掲ス

登記公告

朝鮮機械製作所

[illegible]

あらゆる化膿性疾患に!! レギオン錠 化膿の病原たる淋菌、連鎖狀球菌、葡萄狀球菌等の各種球菌を衝きこれを撲滅するズルフオンアミド劑はその發見以來既に數年、幾多の研究段階的製品の續出をみたが、眞に人體の解毒機能に即應する化學構造の發見合成によって、その副作用を最少に減弱せしめ、その治療效果を最大に增强せしめ得たもの、實にレギオンの出現にほかならない レギオンこそは、在來のものと化學構造の異った、最も進步した化學療法劑である 【包裝】錠劑(一錠中〇・二五) 二〇錠 五〇錠 一〇〇錠 五〇〇錠 (粉末·注射劑あり) 各地藥店に販賣す 品切の節は直接本社へ御照會を乞ふ 適應症 急性並に慢性淋疾 化膿性婦人科疾患 齒槽膿漏·扁桃腺炎 丹毒·中耳炎 感冒·肺炎等 製造發賣元 大日本製藥株式會社 大阪市東區道修町三 A.7

よい薫りの永く保つ! 大リヂナル香水 本舖 東京市日本橋區水天宮前 株式會社 安藤井筒堂藥品部

口中殺菌劑 衛生口錠 カオール 咽喉保護に 本劑の常用をお奬め致します カオールは口より侵入する諸種の病菌を豫防し、咽喉の乾燥を霑ほし、精神を爽快にします 故に… 室內に長く居る時、飲食の後、外出の時、人込に居る時、疲勞、倦怠の時等には忘れずにカオール二三粒を御服用下さい